泰東日報
昭和十七年（康德九年）七月七日

興亞紀念日

今日爲興亞記念日。其意義至爲深遠。不僅記念中國事變之勃發。且所以記念建設大東亞之開始。實負有歷史性的偉大記念日也。溯自盧溝橋一聲砲響。旋鬪逐日擴大。爾後竟由中國事變演成大東亞戰爭。寒暑遞遷。迄於今日。已滿五週年矣。而在大東亞戰爭於皇軍之武勳赫々獲得震古爍今之大戰果下。欣逢此興亞記念日。除衷心感激感謝爲處理中國事變以及在大東亞戰爭犧牲幾多之興亞英靈。并爲之默禱其冥福。且對爲中國事變以及大東亞戰爭慘遭兵燹之各地無辜。寄予同情外。而大東亞全民族因之得以脫離英美之羈絆。恢復本來之面目。尤不禁手舞足蹈慶祝不置者也

夫中國事變因以蔣政權軍不法射擊爲導火線。實則起於昏饋之蔣政權親疏莫辨。友仇不分。依特英美。反滿抗日。以致激怒皇軍。大張撻伐。全華大陸。咸遭砲火。四億民衆。同罹浩劫。興言及此。何勝痛心。然日滿華同文同種。地屬比鄰。勢如唇齒。無論歷史上地理上以及政治經濟文化種々方面。俱有密切之關係。只有親愛。絕無相尅。而結成樞軸。建設大東亞。一德一心。共存共榮。更爲天賦之使命。日本本乎八紘一宇之肇國大精神。忘切皇恩普被於天下。視一夫不得其所。若已推而納之溝中。對於受英美壓迫之邦之中國。已淪陷於半植民地地位。又焉忍坐視而不救。則匡之扶之。誘之掖之。乃義不容辭。實無旁貸之事。詎知蔣政權竟悞解日本之眞意。以善鄰友好共同防共經濟提携三原則爲侵略。他方深恐在中國以及大東亞勢力顯覆之英美。離間蠱惑。不遺餘力。誓約予以才財之援助。慫慂其作反滿抗日之鬪舉。此乃英美煽動大東亞內亂企圖保全勢力之詭計。蔣政權執迷不悟。墮入彀中。不惜攜覆鄰邦。甘作英美傀儡。抗戰以來。五載於茲。連戰連北。一直敗退至邊陬。雖欲偏安。而不可得。氣息奄々。行將自斃矣。至於英美不特積極援助蔣政權。且直接對於日本加以經濟封鎖。實行軍事脅威。暴語惡行。不一而足。而日本向之所以撻伐蔣政權者。良以其昏饋促其覺醒。膺懲之中。猶有哀矜之意。且表面上雖爲對蔣政權作戰。實際上抑係與其背後之英美作戰。不過有間接有直接之不同耳。然爲處理中國事變。則徹底打倒英美。乃釜底抽薪之良策。爲排除建設大東亞之障碍。又非首先肅清英美之勢力不可。況英美既直接以經濟封鎖日本。以軍事脅威日本。則日本自不得不發動實力。此客臘八日之所以有大東亞戰爭之勃發直接與之作戰。由是言之。大東亞戰爭謂爲中國事變之延長可。中國事變謂爲大東亞戰爭之前奏亦無不可。統不外乎與亞而已。茲當興亞記念日。目覩蔣政權已趨於沒落。而更生之新中國。氣象蒸蒸日上。堪稱爲建設大東亞之一翼。再有皇軍奮勇殺敵。囊括太平洋。制壓印度洋。向之在英美桎梏中之大東亞民族。多經救出。恢復自由。則慶祝此興亞紀念日者。不僅日滿華。乃大東亞民族所共同慶祝者也。惟處理中國事變尚未澈底。大東亞戰爭仍未完遂。所望日滿華以及大東亞民族。於慶祝興亞紀念日之餘。要更新其決意。鞏固提携。協力一致。向最後之目的即擊滅蔣政權與英美及建設大東亞。勇往邁進

日滿華同心戮力撲滅蔣政權
各民族團結一致建設新東亞

爪哇華僑亦對蔣通電

【巴達維亞六日國通電】當中國事變五周年記念日前居留爪哇之八十萬華僑、對蔣介石、務出通電、使正確認識現下大東亞戰爭爲中心之東亞全局並太平洋之事態、早日脫離英美之羈絆、而返還中國本來之面目、促其猛省、通電內容如左

大勢已決、美英將亡、中國之復興、東亞之建設、究宜何從事實已明白、顧深思而劝之

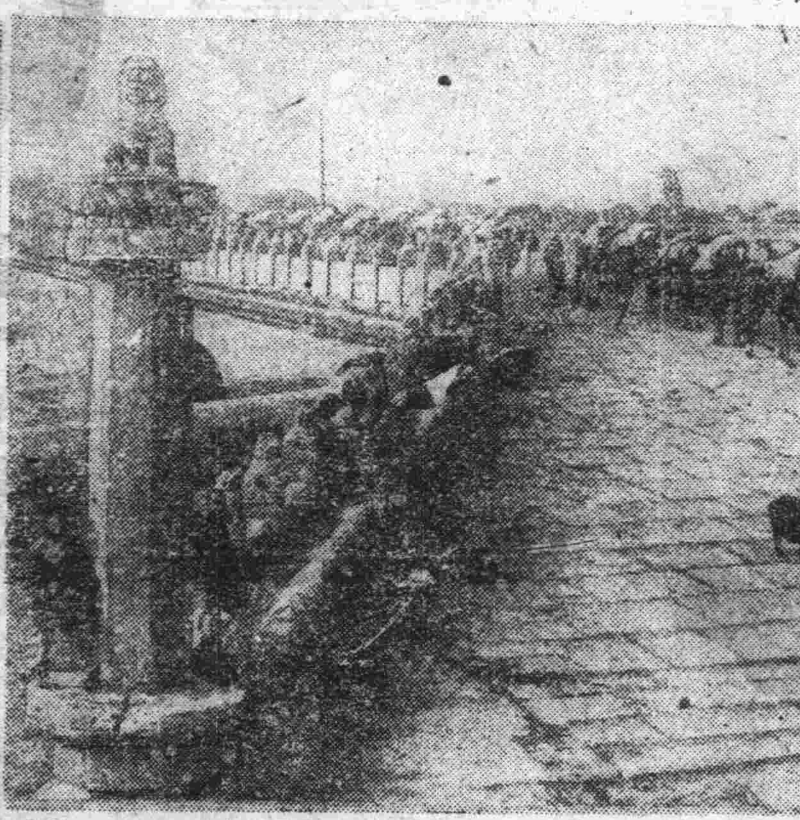

中國事變發端地之芦溝橋及一文字山紀念碑

敵棄屍二百卅餘萬
擊墜飛機二千八百以上
陸海軍部發表五年在華綜合戰果

【東京六日國通電】際茲中國事變勃發五周年、日本大本營、於六日午後四時、將五年間在中國方面之帝國陸海軍部隊綜合戰果並日方之損害、發表如左

大本營發表（七月六日午後四時）中國事變勃發以來五年間在中國方面帝國陸海軍部隊綜合戰果並我方之損害如左（迄至十七年六月中旬）一、敵遺棄屍體約二百三十三萬八千、二、擊沈破艦船巡洋艦七隻、驅逐艦一隻、砲艦十二隻及其他約百三十隻、三、擊墜破飛機約二千八百架、四、主要鹵獲品各種火砲五千門、重輕機關銃二萬四千二百挺、步銃六十萬三千四百挺、汽車（包含戰車、裝甲車）三千輛、鐵道車輛二千七百六十輛、五、捉捕船舶舟艇約千四百八十隻、六、處分機雷數約七千五百個△我方之損害、戰死（不包含本年五月以降之戰死者）（調查未完）十一萬一千百十一名、喪失飛機二百四十架

建設東亞日起有功
官民努力貫徹聖業
中國事變紀念日張國務總理談話

當中國事變五週年記念日、張國務總理、發表如左談話希望於聖業貫徹上、更加一層之奮勵

△當中國事變五周年記念日張國務總理大臣談

我等於可以記念之建國十周年、又逢中國事變五周年、且當此大東亞戰爭下、初次中國事變紀念日之滿洲建國、乃爲東亞諸民族、對英美戰之發端、中國事變、即其展開、且至大東亞戰爭、已達到其終局階段惟當此建國十周年之我滿洲國、國礎益固建設節々進展、尤其由於曩日御差遣宮殿下之御來滿、日滿一德一心之實益見發揚再由於汪主席之來訪、滿華之關係、益加敦厚依日滿華三國提携之明朗東亞建設之功業、逐步發展、一方於大東亞戰爭、皇軍將美英在東亞之據點、悉數覆滅到處獲得古今罕見之大戰果、驅四百年侵略東亞之大英帝國、遭遇沒落之命運、曾誇國力强大之美國、亦逐出太平洋、而呈手足無措之狀態、且倚此等美英勢力之重慶政權、亦逃於邊陬、惟得保其奄々之殘喘而已、當此中國事變五周年、東亞之前途、固猶有許多困難、但已見洞徹々光明、我等必須整備國內諸般之體制、官民一致、增强生產力、與東亞諸民族、相携突破諸困難、邁進貫徹聖業（照片爲張總理）

昂揚東洋精神文明
以實現亞洲民族共存共榮
重光大使談

【南京六日國通電】重光大使、當中國事變五周年、五日、發表談話如次、帝國今一舉東亞之美英勢力、於北自阿留地安群島西至馬達加斯加島之廣大地域、展開空古未有之大作戰中、對陷於孤立之重慶政權、東自揚子江以南地區南自緬甸方面、孰行包圍態勢、現在於浙江江西地區、皇軍日日獲大戰果、如上所述、美英勢力、由太平洋及印度洋方面即大東亞全面被逐、由於東歐洲及地中海方面之樞軸側的大捷、小亞細亞及中央亞細亞方面之英帝國的根據地、情已覆滅岬步步的解放矣、英國數百年間經營之殖民地帝國、頻々崩壞、其爲最後唯一仗賴之海上實力、亦日日減退、今日英國逐次失去戰爭之自信

二、世界戰爭之戰勢、樞軸側絕對的有利展開、大東亞戰爭、刻可謂已步入建設戰、帝國之目的、即由他一國侵略中救出亞細亞、昂揚東洋之精神文明、同時以實現亞細亞民族之共存共榮也、其實其使命任何人亦所共認有爲世界歷史見所未見之神聖使命、

三、帝國爲達成此神聖使命、有突破如何障阻、克服如何困難之堅固的決意、東亞各國、共爲此目的與帝國全面的協力、尤其國民政府、還都以來、已二年有餘、內外事績大有起色於大東亞戰爭勃發後、根據日華基本條約之友誼、以同甘共苦之精神、有全面的協力完遂帝國大東亞戰爭之實狀、今際事態已明瞭、此際明確洞察世界之將來、以復興光輝亞細亞之文化、更爲大東亞建設、東亞諸民族就中日華兩國、必須相共提携邁進

四十五萬餘同胞
願衷心協力日本
緬甸華僑對蔣通電

【緬甸前線六日國通電】在緬甸新天地、欣逢大東亞戰下第七個七七記念日、緬甸四十五萬華僑、擺過去之迷夢、以確立大東亞共榮圈、爲全中國大衆邁進之路、由於梅啓生、曾清源、陳杏春、陳省、楊章生五代表、向蔣介石、重慶政權、重慶軍及鄉里民衆、發出左記懇切通電、以促覺醒同時並對日本軍誓願、衷心協力

爲擁護自己利益、利用其他民族使犧牲而不顧者乃英國之常套的手段、至於此方法之如何徹底的使用、我等身居緬甸、早已目覩英國之如何對待我們中國人、如何對待緬甸人又如何對待印度人、我等認爲不過是彼等擁護利益之一種工具而已、通越國境進軍緬甸之重慶軍、實際亦非救重慶、却是擁護英國在東亞之利益、我等必須要知道口倡人道主義之英國非人道的態度、此不單英國一國即美國、苟於東亞、亦以同樣之方針、行爲英美荷巧妙宣傳所乘、以致不能充分瞭解努力以救東亞諸民族之日本的眞意者、衷心引爲恥辱、重慶雖執拗宣傳英美軍及中國軍之勝利、但彼等在日本軍前、如何的慘遭敗北都盡情映於我等眼簾中、現在我等華僑正於有理解之日本軍下、踏向幸福生活之第一號、日本所擬確立之大東亞共榮圈、是欲解放我等東亞諸民族、脫出英美之桎梏、我等互相攜手、以擧共存共榮之實、傳使各民族、各得其所此實與孫中山先生之大亞細亞主義之崇高理想完全一致者、我等今後決意於其實現上、衷心協力以覓我等華僑再生之途、此決意已確固不動、恐將成爲東亞之解放與再建之基礎、大中華雖有國民各位之努力、但指導者蔣介石、陷於英美之策謀、不理解日本之眞意、且只顧自己之利益、甘爲英美之走狗、屢爲强力無比之日本軍所戰敗、今已等於風前之燭、頗呈可哀之狀態應與日本共同担負東亞將來之大中華、今竟陷於此種狀態實爲我等最慨嘆痛憤不置者、我等在緬甸華僑、所餘唯一之物資補給路緬甸路線、今已完全喪失機能、今渉之抗戰、皆等於荒廢中華與亡國、已不容疑異、中國之民衆軍人諸君、應一醒積年之惡夢、遵孫中山先生之遺訓同相協力、以確立大東亞共榮圈

江西敗軍失却統帥
形同匪賊恣意橫行

【江西前線某基地六日國通電】利用二十五日夜來之豪雨、於南昌南方宜黃水東岸地區、擒成大包圍網之皇軍、擊碎敵第四軍主力、刻已判明在最後殲滅戰前夜之二十五日夜半、敵軍本部已向南方潰逃七月一日、據在棠陰南方掃蕩戰、所獲之俘虜稱、三々五々脫出後完全失去指揮統帥、四分五裂、沿棠陰宜黃之河畔、盡力掠奪暴行、各處成群彷徨中、又蠢於該戰場附近、潰滅之第七十九軍敗殘兵、於梁安南豐地方成爲匪賊化、兩縣長再三要請中央鎮壓、然第四軍與第七十九軍並爲中央直系自負爲第四戰區中之精銳、相當頑强抵抗、其後奇襲督戰、即皇軍某部隊、爲遮斷敵退路突破峻嶮山地、向棠陰東方進出時、被於正面高地之敵軍、左側面受由山地之掃射、如斯左側面射擊者非友軍、乃係敵某部隊、知爲友軍之攻擊、即與此呼應、開始攻擊、突入頑强抵抗之敵陣、予之殲滅、由此部隊將士、對被當方鎗彈斃命之敵兵、不勝表示憐憫之情

再自六月二十六日、至三十日之敵第四軍擊滅戰、皇軍戰果如次 埋葬敵屍體六、七〇〇俘虜八〇〇、鹵獲品迫擊砲二、重機一八、輕機三二、步槍七三〇、其他彈藥多數

攻略錫葉背

【漢口六日國通電】鄂殘敵蠢動已不能、皇軍對在錫葉背（應城南方約二十八公里）附近蠢動中之新四軍第十五旅第四十四團約一萬五千、與黃衛軍協同作戰、二十一日早晨、突然開始、四日早攻略敵第十五旅司令部所在地之錫葉背、繼掃蕩附近一帶中、至四日正午之戰果如左 敵遺棄屍體三五二、俘虜二六、鹵獲品步鎗九六及其覆滅敵側機關多數

晉冀豫掃蕩戰

【太原六日國通電】潰滅則界村第二十四集團軍陣地之皇軍鐵與猛精銳、於灼熱之晉冀豫省境山岳一帶、繼行掃蕩戰、植田部隊、四日於北寨村（林縣西方六十公里）捕捉第二十七軍幹部訓練班及其他約二百、俘虜百二十四

臧議長訪問京城

參議府議長、臧式毅氏、此次爲正式訪問京城、已乘五日午後三時十分發望號列車、偕清原參議以下隨員、於站前受張國務總理代理及梅本祭祀府總裁、榮、丁、王各參議、松木、王總務廳次長以下官民多數之歡送、由新京出發赴京城、該氏抵京城後、先對小磯朝鮮總督、板垣朝鮮軍司令官及官民、以於滿洲建國及滿洲國建國十周年得有今日之隆盛發展上、所予之各種協力援助與其厚意、披瀝衷心感謝之意、同時並向小磯朝鮮總督表示新任之祝意、大陸相接之滿鮮、基於日滿一體之本義、於各種建設上、益促進如之緊密連絡、意義極深

日華和平之第一義
盡力把握民心安定民生
駐滿中國大使談

茲値中國事變五周年紀念日、駐滿中華民國大使、發表談話如左

回憶七七事件勃發之當時盧溝橋畔演出流血慘劇、實堪疼心者、但於此日華事變五年之今日、我中華民國亦得追隨友邦日滿之後竭盡建設大東亞共榮圈之責任、實爲世人之未能料及者也、前數次之七、七紀念日、固不待言矣、前歲國民政府還都後之第一七、七紀念日、國府曾於是年內首手於中日滿三國共同宣言、並於同歲之十一月三十日得以完全成立中日滿三國交、乃得恢復於去歲之七、七紀念日之前、汪主席訪問友邦日本六月中歸還國都南京後同日本近衞首相發表共同宣言、中日之國交復得更進一步之緊密、本歲之七七紀念日以前、汪主席爲增加華滿之友好國交、而行訪滿、其後滿洲國張國務總理、復赴南京答禮、故華滿間之國交亦更加親密矣、按以上諸點、値此七、七紀念之日、固堪欣快者、但思及中日間之全面和平、及今已歷五載猶未克完成、推其原因、則不外由於英美之金錢作祟、驅使等希望全面和平之實力、猶未能充分發揮所致、余以爲如欲中日全面和平、必須以把握民心安定民生爲第一義、苟盡力於此、則中日間之全面和平不遠矣、近臨南洋華僑五千萬圓獻金運動、既可知遠居海外同胞之人心、已歸向國府、並對友邦日本亦能表現協力之熱誠、故本次七、七紀念日之意義尤堪慶幸焉（照片爲廉大使）

荒鷲猛炸廣西各要塞

【廣州六日國通電】據重慶電稱、日本航空部隊、四日急襲廣西省東部要衝懷集、賀縣擧行激烈之空中戰又日本軍二次爆炸廣西省首都桂林、倘在華美空軍之竊動

敵覽林

◇英軍失守亞力山大港、已是決定的運命了、雖由西亞方面開到援軍、亦是不濟於事

◇美國空軍參加對德戰、乃是一種表面上的花架子、富貴公子哥兒的美軍、加入英國軍團中、徒能傳染「摩登病」而已

◇德國空軍、大發威力、炸了開羅、又炸蘇伊士、埃及全土、已暴露了被占領的危險

◇德意發表共同聲明、决對埃及國尊重主權與保障獨立、不知聰明的埃及作何感想？

◇兵敗如山倒、英國已難挽回頹勢了、埃及正是脫離英國桎梏的良好時機

◇德蘇間的夏日大戰、已開幕了、鹿死誰手、在此一戰

◇西亞諸國如土耳其、伊朗、伊拉克、埃及的動向、最近頗爲世界人士所注目

◇邱吉爾內閣雖以百七十五對廿五票之差得到信任可衛延其生命、但反對邱內閣者較前確增加了二十五倍

◇邱內閣得到信任的原因、並非他是有力量、實際是因爲英國再沒有能打破此戰時危機的人材了

◇中國事變、迄今日已達五周年、此五個年的期間中、確鞏固了大東亞戰爭的地盤、故要表示祝意

◇周恩來被重慶政權收買、不知他的這種行爲是賣黨呢？抑是賣國呢？

◇元來周恩來的主義、還是利己主義呢！

◇我們由此可知中國人的所謂主義、都是隨時可以更改的主義

求子有方 還春有術

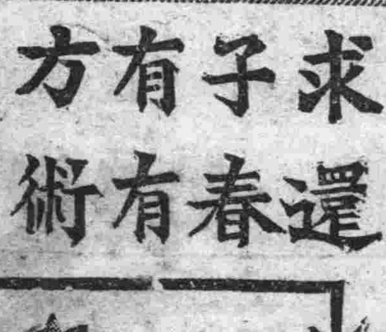

這都是科學的萬能

看這雄雞雄馬剔去了他的睪丸其生殖機能立刻消失雄雞的冠亦即萎縮牡的馬把那雄威頓減這就是割去了他的生殖線滅消了他的生殖活爾蒙

內含有多量生殖活爾蒙所以才能調整强化人的生殖機能增加了男性的活爾蒙

凱輯氏補腎良藥 勃而興

男女康健是戀愛撓徑勃而興是康健的眞諦滿慾是夫婦家庭樂境勃而興增快樂的快樂體格弱是夫婦的愁腸勃而興是除病的耆藥不育是無眞愛的表徵勃而興是錢子的娘親男子試服便知言無謬

國內外各大藥房均有出售 每瓶二圓四角

總發行 泰華西藥商行

虎骨熊油膏：專治腰脇四肢疼痛胃腹寒積痞塊胃寒宮冷經痛帶下等症每張一元函購每次另加郵費三角

虎骨花蛇露：本露功能通經活絡開痹止痛培元固本補氣養血主治半身不遂腰腿疼痛口眼歪斜四肢麻木肝胃氣痛小腸疝氣陰虛腎寒及婦女經冷赤白帶下等症本露與虎骨花蛇藥酒藥料相同而量加强如依仿單加入定量之酒即與藥酒無異每瓶四元五角函購木箱郵費一元六角

頭痛藥：專治偏正頭痛各神經痛及暈眩更能消除鴉片癮者體內之積毒每發五角每打五元函購每次加郵費三角

老福順堂 奉天市大南街一段一九四號 外埠批發來函接洽利潤從優

小兒虛弱

做父母的都願意自己的孩子又胖又健康，可是希望是不能成功的，所以有的小孩面黃肌瘦身體特別虛弱，這都是缺乏營養的原因，做父母的應當注意

增進營養

「若素」是營養上最好的良藥，裡邊含有大量的營養素與活性酵素，能提高胃腸的組織，旺盛食慾，使有力消化吸收，增加體重，虛弱兒每日服之最爲相當，做父母的如果自己的孩子，身體虛弱，請你們趕緊給他購服若素吧。

適應症：胃腸諸症 未老先衰 小兒虛弱 產前產後 肺結核

若素

若素製藥株式會社 奉天信濃町十七番

W.01

德軍攻勢馬到成功
〔刻已突破赤軍正面陣地〕
貝爾哥洛得附近赤軍後退說

【柏林六日國通電】於塞佛斯托波爾陷落後、對六月末開始之東部戰線大攻勢、諸線發展如何頗爲注視、但德攻擊之重點、目下正集中庫爾斯克哈佛科之中央部正面、此方面之德軍、已強攻突破蘇聯冬季中構築之防禦線、一兩日來、向東方猛追敗敵、四日德軍司令部發表、猛攻庫爾斯克、哈佛科正面、因全線敵陣皆被突破之結果、包圍蘇聯有力部隊成功、一方快速部隊之先鋒、向頓河之線急進、自開始行動以後之經過、似已收預期以上滿足之成果

【里斯本六日國通電】據路透通信莫斯科電、於貝爾哥洛得附近交戰中之赤軍、因不堪德軍之猛攻、四日已向新陣地撤退矣

受德軍猛攻、齊莫仙哥元帥麾下之赤軍主力、蒙受大打擊、對於事態極值重視

德軍進出頓河

【柏林六日國通電】德軍司令部五日發表

一、德軍於塞佛斯托波爾西南、繼行掃蕩殲滅頑強抵抗之赤軍、而塞佛斯托波爾方面戰鬥、今已告終了

一、德軍、並同盟軍於庫爾斯克及哈科佛之線、突破赤軍陣地、卒已到達頓河岸、赤軍機械化部隊、雖出以反擊、但德軍、對此予以莫大之損害、已進出路傑夫地區(加里寧西南)、威亞基馬之北方)之德軍、爲排除赤軍之抵抗、克服地勢之不利、對設有地雷原之嚴重防備、赤軍陣地、猛攻中

一、四日德空軍、猛炸伊爾明湖附近之赤軍陣地、及補給部隊並莫斯科西方之赤軍兵站基地於空中戰擊滅蘇聯機五十一架

一、德潛水艦、四日與空軍緊密協力之同時、於北角及斯正次培根之中間水域、猛攻敵護送船團、空軍擊沉商船四隻總計二萬四千噸、其他十一隻、予以損傷、此外潛水艦、並擊沈輸送戰車中之七千噸級美國輸送船及五千噸級商船一隻

一、德空軍、猛炸蘇伊士運河之英軍飛行基地耶爾坎達拉

遮斷赤軍南北聯絡
德軍到處突破堅陣

【柏林六日國通電】塞佛斯托波爾攻略越過黑海作戰頂點之德軍、更一轉直向中部戰線傾注其主力、刻下德蘇兩軍攻防戰、由庫爾斯克、哈科佛相繫之線起、以頓河地域爲中心展開中、德軍以機甲部隊領先、空軍亦協力突破蘇聯冬季構築之堅固防備陣、對中部戰線中央部繼續猛烈進擊、四日德軍先鋒部隊已到達頓河線、赤軍拚命爲阻止德軍之渡頓河、在此方面集中多數戰車、惟德軍以急降下爆擊機予以猛炸、且屢行奇襲、似在各處努力確保渡河作戰立脚地、故德軍渡頓河亦爲時間問題、德軍本諸此作戰、於向蘇聯重要工業地帶之多尼盆地開一突擊路同時、並擬遮斷莫斯科方面與南部戰線之連絡要衝、一方由西方之德軍部隊、路傑夫地區之堅固蘇聯陣地、一路猛進中

【里斯本六日國通電】據UP莫斯科電、出以對蘇總攻勢之德軍、於南部哈科佛庫爾斯克地區、猛烈呼應進擊、數日來於莫斯科西北加里寧路傑夫地區開始大規模作戰、與目下續行必死抵抗之赤軍間、展開激戰、德軍反復以多數之新銳機甲部隊、一方利用優勢之空軍於二方面、對赤軍防備之要衝、加以徹底的攻勢、既於數地點、攻入赤軍防衛線業已成功、刻出突破作戰之態勢、然而德軍、陸續由後方以巨砲、飛行機、急派前線、靠近前線之德軍飛行場、相繼到着多數之飛行機、德蘇空軍、連日冒惡天候展開激烈之空中戰、蘇聯側果此戰鬥敗北時、則赤軍之南北連絡、即被切斷、目下於哈科佛庫爾斯克地區、

德軍出動戰車二千輛

【里斯本六日國通電】德蘇戰線之德軍日前在南部地區全線展開大攻勢、目下在庫爾斯克、貝爾哥洛得、窩爾強斯克及哈科佛東方相結之地區、以史上空前戰車演大攻防戰中、路透通信莫斯科特派員、四日關於該戰況刊載如左

南部地區、目下正展開本年度最大之激戰、刻々熾烈、即德軍在庫爾斯克、貝爾哥洛得、窩爾強斯克相結之線、一齊開始攻勢、爲一擧解決戰局、相繼開到預備師團、同時總動員約二千輛之大戰車集團、猛攻、又德空軍大編隊與此呼應、猛炸赤軍防衛線、惟齊莫仙哥元帥麾下之赤軍、亦總動員作誓死抵抗、到處展開壯烈白兵戰

回憶事變

(上)昭和十二年七月八日事變勃發當晚支那派遣軍參謀長致參謀本部第一信(下)聽取報告狀況之畑總司令官(陸軍省提供)

先鋒部隊快速進擊
一部渡頓河進出窩瓦河左岸

【維杏也六日國通電】據哈瓦斯通信斯得哥爾摩情報、利用快速進到達窩羅尼斯頓河上流的克元帥麾下之德軍左翼先鋒部隊、已在若干地點渡頓河、一方德軍挺身左翼機甲部隊進至斯達留斯哥爾與窩爾吉間之窩瓦河左岸

德軍進出頓河
英報異常重視

【里斯本六日國通電】德軍突破哈科佛庫爾斯克線、已迫近頓河之線、於蘇聯戰爭經濟上、有生死的重要性、將多尼地區置於樞軸軍之制壓下、對今後德蘇戰、予以重大影響、殊值重視、路透通信五日載倫敦權威方面之情報、德軍之進擊、於急速度進展中、承認事態之重大性、再路透通信莫斯科特派員、關於庫爾斯克方面戰況、五日報載大要如左

對德軍之猛攻、赤軍亦作必死之戰、但一部戰線、德軍之進展頗爲顯著、由庫爾斯克至窩爾強斯克到處、大規模之戰鬥、晝夜不息繼續猛進、四日於庫爾斯克戰線之最大發展、德軍以步兵五師、戰車、機甲部隊二師向中部地區猛攻、德軍已將赤軍後方線、遮斷矣

意軍戰況

【羅馬六日國通電】意軍司令部發表

一、四日於耶爾阿拉敏南地區之戰鬥、英軍雖反擊數回、極爲熾烈、但德意軍已將此擊退、擊碎美國製戰車多數、

一、德意空軍、於該地區之空中戰、擊墜英機十九架、

一、德意空軍、大擧猛攻蘇伊士運河耶爾坎達拉空軍基地、爆碎飛行機多數、同時擊停車場、予以莫大損害

一、德意空軍、於爆炸馬耳他島之同時、在空中戰、擊墜英機十四架

一、在東部地中海活躍中之德潛水艇、猛攻五千噸級英商船一隻、已將此大破

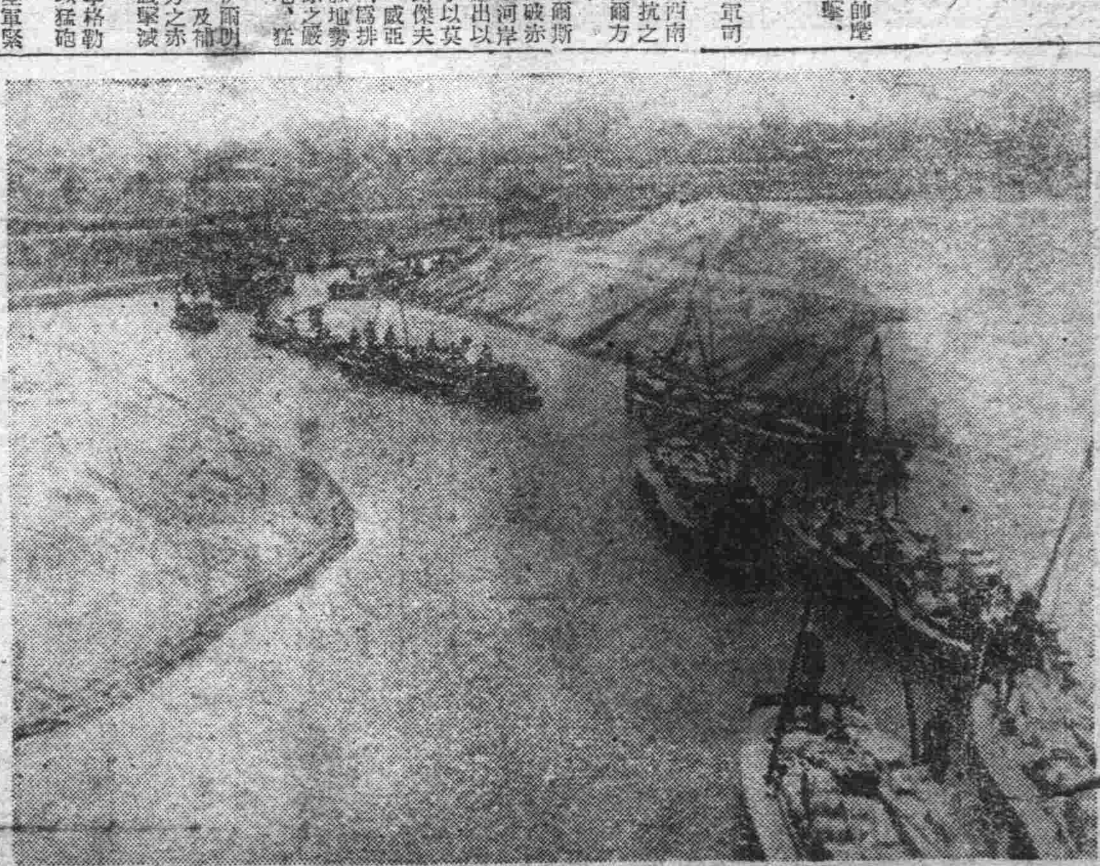

由內地運搬物資(保津河水路)

西亞諸國群起反英
德意兩國聲明後之反響

【君士坦丁六日國通電】事態對阿拉伯諸國、所待望之英帝國主義、桎梏解放之好機、北非戰鬥之急轉、及德意兩國之埃及獨立保障聲明、結果完成現實之事態、西亞諸國之國家主義運動、以此爲契機澎湃而起、同時與壓力彈壓之英當局、惹起激烈之軋轢、據當地情報、兩國之保障埃及及獨立聲明、三、四兩日由樞軸國廣播用阿拉伯語、反復廣播、更因總理在下院關於北非戰局、作悲觀的報告、故予以阿拉伯人以莫大銘感、並明確指示其進路、其以大受歡迎叢者、關於印度獨立日本曾經發表東條聲明、阿拉伯人希望同樣聲明對西亞諸國發表、與甘地尼爾兩氏等之印度獨立要求相呼應、醞釀反英運動機運、今次德意之共同聲明、不單以埃及爲對象、並對英帝國主義下之回教諸國、表明德意之原則的態度以

泰．法印國境劃定
困難現地作業完成

◆泰國與法印國境紛爭、最由日本政府之調停、締結東京條約已告解決、兩國代表及日本委員所組成的現地境劃定委員會

◆泰國的國權恢復運動則在要求恢復失地、遂與法印間惹起武力衝突、時爲一九四〇年十一月二十八日、志在東亞和平的日本政府、於翌年一月十五日、提倡調停紛爭、兩國亦諾日本政府之仲裁、停戰、自二月七日起、在東京日本政府之斡旋下會進行新設國境線二百三十一公里之國境作業、迄今已滿二年、將於十一日在西貢市歐於三國首席委員間關於全面的作業確定終了、正式簽字新國境之確認

之締結交涉、於是今年五月九日、將泰國所謂的失地一部、由法印割讓於泰國、其主要的內容、則爲和平條約當即簽名、七月五日進行批准交換

◆依此條約泰國、於一八六七年束埔寨的失地、一八九三年老撾的失地、自一九〇二年起至一九〇七年間的失地大部分由法印手中討了出來、新條約之批准交換後、在一週間後、三國政府各任命五名委員與五名補助委員、構成國境劃定委員會、迄今年七月十一日恰滿一年間、實地勘查新國境線之陸上、並河流上劃定國境、作製地圖、於所要地點建設境界標識

◆此新國境地帶爲湄公河流域之秘境、人烟稀少之仙境、三國委員與熱帶下的自然的障碍相搏戰、進行此困難的作業、即日本側委員於昨年七月二十日到西貢、泰國委員於八月十一日到達、於同月二十一日開第一回三國本會議決定議事規則、設置事務局、並設置國境劃定及非武裝地帶之二個小委員會、更於十月六日開第二回本會議、決定現地劃定之方法、同廿一日遂開始歷史的國境決定第一回會議

◆此新國境線北自法印、泰、緬甸國境之接合點起、沿湄公河南下到北緯十五度線、以河之航路中央線所構成、河中之三大島昆島決定爲法印領、庫緯島定爲泰領、又國境沿十五度緯線經密林中西行、由大湖北南下到大湖、更由此處西南到泰灣、此二千二百三十一啓羅的現地踏查已歷盡辛酸之苦、始湄公河流域、即看現地以再行之亦得三個月、同河之廣、達三千米突、如昆島在島內設有鐵道、而在河中又有無數島嶼、這些悉得之踏查、以明兩國之歸屬

◆此種困難的國境劃定作業依豫定經可需一個年完成、而此等工作、悉是依日本側委員的指導的努力、三國委員之不撓的苦鬥、方能將此等難事業以短期間完成、其偉大之力、都是基於泰、法兩國愛好平和的互讓精神及對新東亞事態有着覺悟的共榮信念所使然

檢擧間諜團
防衛司令官發表

【布宜諾斯愛烈士六日國通電】據巴拿馬市來電、加勒比安海方面防衛司令官安德利猶斯中將四日發表、於加勒比安海方面活躍中之樞軸潛水艦、因有供給燃料油、且有以船舶之航行狀況、通報敵側之嫌疑、檢擧以二十名編成之間諜團、更傳稱受第五列之恐怖襲擊之美國、由英領宏都拉斯至巴拿馬中美諸國一帶、亦作同樣間諜嫌疑者大量檢擧

構築砲台
蘇在奇爾則海峽

【里斯本六日國通電】據四日達當地之情報、蘇聯日前爲備德軍之攻擊、於奇爾則海峽中小島克薩、齊夏構築多數之砲台、急於擴充強化防備設施

巴西向海外派遣軍隊

【里斯本六日國通電】據里約熱內盧來電、巴西外長四日言明、爲由美洲驅逐敵、巴西實施以軍隊向海外派遣

甘地抗英獨立運動
將有新展開
會議派領袖哈第爾之暗示

【里斯本六日國通電】據UP孟買電、日前曾披瀝對英強硬決意之國民會議派事實上指導者甘地翁、於北非因英軍之大敗、呼應西亞諸地方之反英機運猛烈化、愈展開抗英並獲得獨立之新運動、最近擧行之尼爾以及會議派領袖等之言說、均暗示此事實、四日尼爾甘地翁、目下市民不服從運動或其他何等之形式、考慮獨立獲得運動中、最近進行此實行、因此印度民衆、得以應付此充分準備、業已言明、再呼應甘地翁右腕之哈第爾該日亦對印度民衆、喚起展開新運動、談話如左

當高鳴進軍喇叭之秋、諸君曾屢次表示同樣之熱烈全幅的支持甘地翁、余對此將何日到來、雖不得知、但由於翁之最近言說判斷、可知最近將來不遠、余曾於該時雖不能面會諸君、但諸君欲對全之要請、由心底順應、一方會議派、六日於瓦爾達開運用委員會、檢討甘地翁新運動展開案

上爲世人之看法、若如北非敗戰及回教徒反抗等內憂外患、英當局、對反英獨立運動、似已躍起加以壓迫、據最近觀察埃及及西亞諸國、五日臨來君士坦丁一土人共人記者談稱、利比亞敗戰以來、英當局雖發禁止聽反英放送令、然由阿拉伯語、樞軸側放送之効果、藍形顯著、非常狼狽、對聽取者過重刑罰、努力防止、最近埃及等報有主張「埃及撤協甘地翁之例展開反英不協力運動」之事件、英當局立停止該報發行、逮捕編輯人、其主張有行此彈壓、然有急速、延及埃及人之傾向、現在埃及自身之兵力、僅以三、四個師團、英軍以此送往最前線、擬試作阻止樞軸軍之前進、埃及人部隊結局、不應參戰、使英軍困惑、總而言之、印度獨立運動及西亞回教國反英運動、深爲微妙有機的關聯、在事實上、君士坦丁消息方面、對英帝國、瀕於滿身創痍、全面崩壞之危機、其前途殊值注視

開始總攻後
德軍始終在勝利中

四月二十六日、在德意志國會作歷經一小時的大演說的希特勒總統、聲明將於東部戰線開始新攻勢、果然自五月初起、開始大攻擊、突出於黑海的克里米半島東端奇爾則島、在十四日擊破敵主力、十九日發表奪得奇爾則市、殲滅蘇聯軍三個師團、捕虜十九萬

在這戰鬥、據說德軍使用新兵器、以從來未有的充實裝備出而攻擊

且在北方的戰線、德軍也到處擊破蘇聯軍而前進、尤其是在哈科佛地區、擊破了四百四十七輛敵戰車而前進

因此我們就可以知道德國冬季的沈默、就是準備明日的新勝利、否英國於法國西西岸安作無益的上陸作戰、又繼續盲炸德各都市、乃至在北非計畫抗戰、以牽制德國攻擊蘇聯、但是這一切的努力、是歸於泡影了

由此歐洲戰線、恐怕要更爲活潑、德國將要在歐俄和西亞進出、同時美英的軍力、也要與日俱窮的

大東亞戰爭、和我們盟邦德意的歐非戰鬥、是持有一聯關係的世界戰爭、所以在東方珊瑚海的大勝、和緬甸的完全制壓相呼應、而西方德國的躍進、是使世界新秩序完成之日、更加接近了

瑞船損害
喪失商船百三十一隻

【斯得哥爾摩六日國通電】據四日瑞典報消息、此次大戰勃發以來、至本年七月一日止、瑞典失去商船百三十一隻(三十六萬六千四十七噸)及乘組員八百六十八名

維琪政府公布 沒收德財產返還

【維琪也六日國通電】維琪也政府、四日發表、公布關於戰爭時、沒收之法國內德國居留民財產、今後於二年以內、歸還原所有者、或代理人之要求、返還現金或現物

風雨之夜 (65)

趙恂九作　裴文年畫

(禁止轉載上映)

第七回
洞別重相會明修棧道　破鏡再圓暗渡陳倉(十)

葛笑雲說着便把自己特別定製的白地繡六紅荷花帶綠葉並在旁邊還綉了一對浮在水面上的鴛鴦的飯兜子戴上後、便與周微波一同到寢室外邊的飯廳裡去。她坐下又後說：

「我是叫朋友負我、不願叫我負朋友」

「是的」周微波拿起一雙筷子、遞給葛笑雲後又笑說：

「我也是能叫天下人負我、不叫我負天下人！」

「好大的口氣！」葛笑雲格格地笑着說：

「可惜、這不是出於自心、而是學說人家的話」

「我雖然這是學來的、可是我確是如此」周微波吃了一口菜又說：

「就拿我對家裡那個老母豬、但是這樣、我自和她結婚後、從來未肯待過她、但是她對我……」

「怎樣？」葛笑雲當即插言說：

「你家裡那個怎樣？你可不要昧着良心說話、據我聽說、是個很賢慧的夫人、不過姿色衰退、年歲老了一點而已！」

「……」周微波被葛笑雲還一句話、竟說得張口結舌說不出話來了、住了一會兒、才微笑着說：

「你哪裡知道、等我閒暇無事、詳細說了出來、便就知道了！」

「……」葛笑雲再沒說什麼、祇在吃飯

「……」周微波也再沒什麼可說的了、也祇在吃飯、不過他倆在表面上、雖然各自保持着沈默、可是在心裡、各都在想各人的心事、周微波的心事是在打算怎樣能讓葛笑雲歡心、能使她對自已服服貼貼不嫌自已老、又在打算怎樣說話、能使葛笑雲願聽、他正因爲想用捏造自已的元配大太太之壞處、藉資誇獎自已的小太太以買葛笑雲的歡心、所以才昧着良心、要說大太太怎樣怎樣缺點、不料竟被葛笑雲說到心裡去、立時給把話語塞住了、閉口無言

他今天因被葛笑雲一句道破、他知道葛笑雲不是個善者了、他在想：她確是個聰明人、但正因爲她是個聰明過頂的人、將來是要難制服的、不過也不要緊、我有錢、凡人都是愛錢的、我用錢買她來服從我、當無問題、但是他終因以此方法、施之於葛笑雲的身上、而致後來上了一個不堪挽回的大當、此是後話、姑置不提

且說葛笑雲一邊吃飯一邊在想：

「這真是天隨人願、我本來告訴袁夢春下星期三來、不料他竟希望袁夢春早來、這個我那能不趕快告訴他早來呢！

「我明天親自告訴他好呢？是打電話告訴他呢？若去告訴他、一旦被人察覺、便不得了、那末打電話？更不好、在家裡打電話、若被人聽了去、也是不得了的！

「是的、我也不要去、我也不要打電話、我寫一封信給他好了、稍信是最安全穩當的法子、並且市內向市內稍信明天早晨送到郵筒裡去、至晚後天正午也可以到在他的手裡、這樣他大後天傍晚、我們倆便可永久見面了

「他不在家、我們二人、或在屋裡或在院中、隨便的談笑、那有多末快活呀！將來呢我們如此這般、還般如此的一做、人不知鬼不聞的、錢也有了、人也有了、那個時候我們正大光明的、形影不離、併手扣腕的或遊海濱或逛公園或吃大餐或看電影、一對小夫婦、大大的快樂一下、豈不是人生的美事嗎？」她想到此處、不知不覺的竟自己微笑了起來、而周微波正在吃飯、抬頭一恍、看見葛笑雲在微笑、他以爲是在對他微笑、他也微微瘖微笑了

泰東介紹欄

電話 買賣專門店 手續迅速確實 電話二一七九〇番

電話 買賣及歡買賣商品 高價收買 大連三五町

電話 高價收買 乃村電話店 電(二)一九七〇番

大連 中央文具店 浪速町五十四番地 電話二六五五五番

百萬

招募 速成養成工 一、鑄物機械按裝工 太陽バルブ製作所 電話四一二七七番

大連西崗平順街十番地(大連池身北) 宏愛醫院 診療各科 設備完善 入院隨意 信用電話(三)一七五九 院長 孫悅偉

中國銀行大連支店 承辦各種存款放款並國內外各大商埠匯款及押匯事宜 (營業時間)上午十時至下午四時 電話 長(二)四三八九 (二)四七九五 長(二)四五九九 (二)十一八九

夏天除暑 請飲 瑞盛德香茶 大連西崗新大街 電話三三七六八番

感謝治癒眼之功德

德家藥店之保目金 總售藥處 德家藥店 奉天市小北城門外白塔寺東 感謝人 前任營口市公立統國民優級學校長 關名福

那伊斯 染白髮紅毛液 各界淑女諸位啊！ 倆們赶快購得靈液「那伊斯」染髮染髮、那麼着倆們的頭髮、一定倍舊加增美麗光澤、永遠不知老罷。

通信教授新式簿記 白話商業簿記

劉日新治癒瘰癧廣告 劉浴塵 啓

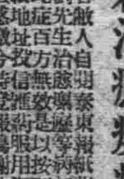

死人回原籍 搬家 一元一行

中國事變五週年 各地舉行紀念式 喚起民衆對時局認識

自盧溝橋一聲砲火。中國事變勃發以來。本年已屆五周年。茲逢大東亞戰捷勝利。及我國建國十周年佳期。以示不忘。用申慶祝紀念計。全國各地。爲紀念此意義深遠之日。皆盛大展開嚴肅紀念行事。各機關會社。學校團體。除舉行記念式典外。一般商民。一齊懸掛日滿國旗。喚起民衆對於時局之認識云

關于刷新 地方的人事行政 岡本地方處長放送要旨

【新京】政府當局伴隨地方行政之强化。爲謀地方人事行政之運營合理起見乃於六月七日經國務院會議。議決地方官吏定員制度及補職制度要綱。而行刷新地方之人事行政。對於今次之地方人事刷新。岡本總務廳地方處長於六日午前十一時之政策時間。約亘十五分間。以「關於刷新地方的人事行政」爲題。假新京中央放送局。廣向全國放送。其放送要旨如左

今次所規定之人事制度刷新。第一是改善定員制度。但以何目標去改善呢。回顧昔按各項官制來制定々員。故彼此是毫無通融之性質。今次擬將地方官署之經常定員歸於一起。而成一能有互相通融之定員。即將各省及黑河省新京特別市。各市縣旗。首警。警察局百斯篤防疫。所以及指定街定員。合而一起。改爲一個定員。但各定員中。警正以下之警察官。則除外之。對於人員之分配由國務總理。先將新京特別市。首警。黑河省。以及各省之定員決定。然後各省長再將所得之定員。行一與管內各官署長相宜之分配計畫。經國務總理大臣認可後決定之。故以往之市縣旗。不能互相通融之定員。由於省長之裁意。亦得通融。換言之。由於今次之改正。今後能得順應現地情形。而行定員之編成。例言之如以往將省事務官減兩名。移至縣裡。必須隨時呈請官制之改正。即對定員配置。地方不能主持。無自主性。同時又不能任意增減流用。缺少彈性力。但經過今次之改正。省長可以發意改正。手續方面。只取一認可之手續便妥。至於辦法。不久即行改正關係各官制。同時須發勅令。關於諸官制中。理事官。技正。防疫官。視學官。技士。防疫官佐及視學定員之件。以俟公布勅令之後。預定由八月一日起實施。其次即爲改善補職制度。以往對於補職之權限。除另有之規定外。荐任官以上。是在國務總理大臣。委任官在省長。從今次之改正則不然。除省之各廳長市之各處長以上之補職及市縣旗長副縣長。旗參事官之補職而外。皆委讓於省長。或新京特別市長。及市縣旗長。由於改善補職制度。省長與新京特別市長得到省。特別市市縣旗裡之科長。國境警察隊本隊長。地政局支局長。省立勸農模範場長。公立醫院長。首警及警察局長等補職權限。對於警察署科長等補職之權限。歸於管烟所長等補職之權限。歸於市縣旗長之手中。但其中各省長。縣百斯篤防疫所分所長及黑河省之總務科長特務科長以及新京特別市之庶務科長。首警之特務科長。因職務性質之關係。省長及新京特別市長。得到國務總理大臣所指定之人。始能補職。但此補職權所應注意者即今次委讓之補職權。僅限於指定辦事及所定之定員。範圍內。得以行使。例言之。業經發令派到甲縣勤務之日系事務官。由省長之權限是不能派至之市縣旗或省公署辦事的。而只限在甲縣同是日系事務官定位之補職的權限

至於今次改善定員制度及補職制度之原因。不外乎在現在地方行政已皆達至相當整頓之時期。中央若仍把持地方人事之由上而下以至末端之人事權。似不甚合理。不加交與地方官署對於人事能有自主性及彈性之權限。使省市縣旗皆能隨時編成適宜之定員。且能將以往由上而下之直線人事之弊病可以除掉。使他方官廳縱橫都能活動。推進共同皆有責任之行政爲目標。一方人事刷新非僅改善制度即能達至所期目的。此外教養問題綱紀肅正問題等。更必須注意而尤爲最要者。由於今次人事制度之改善賦與地方人事行政有相當之自主性及彈力性。此即表示地方行政之强化。刷新大有進展的現象。但此範圍極小。僅不過爲委讓限之第一步。故吾等非以此點即已滿足。須使地方政府之運營圓滑。順應國防國家體制必須中央方面加以強力之統制。同時更須積極高度發展地方行政之能率成績。故中央應掌握之權限始終堅持到底。其他應委讓於地方之權限。使隨着地方官署之整備。儘量委讓與地方。中央與地方越法的互相々信相々倚。痛感責任之重大。如此始能達到有秩序。而且明朗。活潑的運營行政。目下中央本此意旨。不僅對人事行政。即對全般之行政。亦皆如此加以考究。深望地方官廳之各位諒解中央之心情。對於一切行政運營。宜進一步時將中央地方一體之態勢强化起來。得以向完遂現在非常局時下地方行政之重大任務上邁進。是所至盼云

和靄可親的女剪票員

連京線大石橋驛之剪票處近。有年青美貌之二日本女郎每於列車開到時。殷勤的工作着。在剪票時。日人固勿論矣即對滿人亦和藹可親。使旅人忘其疲倦的旅程。此二女郎之出現。在滿洲鐵道職場界實可珍貴(照片即女剪票員)

慶祝興亞紀念日 通衢要路貼滿各種標語 講演隊在各處巡廻講演

【烟台】市公署情報宣傳室以興亞紀念日。轉瞬屆臨。對於宣傳事項。定於今日(一日)開始實施。茲爲喚起民衆。一般明瞭興亞之意義起見。特於昨日印發「慶祝興亞運動五週年紀念日標語」稿若干。俾便商民各界粘貼門首。玆將標語誌左

一、慶祝興亞五週年紀念日
一、大東亞戰爭即東亞解放戰爭
一、南洋確保日本必勝
一、興亞五週年共產匪跡英美敗逃
一、興亞是亞人的任務須自動努力
一、遂行反共和平國策要人人努力
一、驅英美。滅共產。打倒抗戰。是興亞最要的工作
一、英美逃共產滅抗戰崩潰是興亞的成績
一、興亞五週年焦土變樂土
一、繼續治運成果。達到安樂境域

【又訊】慶祝興亞五週年紀念。昨市署情宣室。及新民敎育館新民會等處。編組講演隊赴各處巡迴講演。玆將日程誌左

一日午後三時。中華。華安電影院。(情宣室二人)二日午後三時。吉祥新樂戲園(新教館二人)三日午後三時。福祿壽影院。小舞台(新民會二人)四日午後三時。吉祥。華安。(情宣二人)五日午後三時。福祿壽。小舞台(新敎館二人)六日午後三時。中華。華安。(新民會二人)七日午後三時。吉祥新樂(情宣室二人)八日午後三時。福祿壽。小舞台。(新敎館二人)

興亞紀念週間行事

【威海衛】本地實施之興亞五週年紀念行事計劃決定如左

一、宗旨 在大東亞戰爭熱烈展開之際。興亞紀念第五週年之期又已屆臨。時此大東亞戰爭友邦日本之威力。已將西南太平洋完全確保。並進向印度澳洲及美國各本土開始攻擊之今日。關於新中國之建設。實爲最大急務。尤其地居大東亞共榮圈中心之華北所負之使命。更爲偉大。故當茲大東亞戰爭已進入於決展階段。正吾人積極獻身報國的世紀。本威海衛特區特舉辦興亞五週年紀念週間。擬定行事計劃擴大熱烈實施。俾期喚起各界民衆努力奮門。樹立參戰體制。以謀興亞偉業底之完成

二、主催 專員公署。新民會

三、後援 商會。及中日各機關團體

四、行事。本興亞紀念週間。定爲由七月一日至八日

(1)懸旗誌慶。日期。七月六日至八日三日間。各機關團體學校懸掛中日國旗商戶一律懸掛五色旗及日本旗三天

(2)街頭宣傳講演。日期 七月一日至六日每日下午由新民會同本署宣傳股派員攜帶紙芝居。分赴市區繁衢街頭講演

(3)宗教團體興亞大會、日期。七月六日上午十時地址。北門關帝宮 由新民會同專署宣傳股召集本市天主教中華基督教紅卍字會先天道等宗教團體代表。及敎徒。舉行興亞大會及講演。講師。除責任者指定兩員担任外每一宗教團體各推代表一人。担任講師 講題。以有關興亞紀念及大東亞戰爭爲範圍

(4)各級學校興亞紀念講演會。由責任者酌定之會序。日期。七月六日上午十時。地址。市區各中小學本校 由各中小學校長召集全校學生及教職員開會。指定教職員二人担任講演。專署敎育科派員分赴各校指導

(5)訪問友軍慰謝日期。七月七日上午九時。地址 友邦駐威軍政部隊 由專員偕同商會會長分赴海軍陸戰隊陸軍宮崎部隊日本領事館。及憲兵隊部訪問慰謝

(6)興亞紀念市民大會。日期。七月七日上午九時半地址。商會前大操場 參加者。專署所屬機關職員官佐。軍警及本市各機關團體職員會員。各中小學校教職員全體學生。各自治區長。第一二兩區村董市區聯保主任。保甲長全體。保甲自衛團員并一般民衆 來賓。友邦駐威各軍政長官。各機關團體領袖。并居留民會全體大會 秩序(見附件第一)

(7)興亞紀念商民講演會日期。七月七日下午七時地址。平安電影院 參加者。市區商民住戶(以七百人爲限)及出席大會村董保甲長等。由新民會同專署宣傳股派員担任講演。映放電影并大東亞戰爭新聞影片

(8)保衛東亞紀念日長官訓話。日期。七月八日上午九時。地址。專署在署前廣場各機關各在本機關內 專員公署暨所屬警所暨警察隊學校醫院區公所全體職員官佐警兵。及自治區長准時集合由專員巡臨訓話 各在本機關內屆時召集全體職員。中國側各機關。各該長官訓話。注意。絕對停止宴會飲酒及娛樂

(9)興亞學生雄辯大會。日期。七月八日上午十時地址。區立中學育華中學 由各中學召集全體學生。推定優秀學生若干人。對於興亞紀念實施雄辯。由專署教育科會同新民會派員分赴兩校指導。并担任評判。對於優勝學生頒狀獎勵

五、一般行事 在本興亞紀念週間全期七月一日至八日間預定一般行事

(10)商店窗飾競技 在本紀念週間全期間。由商會通傳全市商店。舉行窗飾競技。均須將興亞記念意匠。充分表現。互競優劣。期滿由專署建設科會同新民會審查酌予獎勵

(11)街頭宣傳裝飾 由新民會會同專署宣傳股在街頭酌懸橫布文字標語若干處。并將宣傳塔標語文字加入興亞紀念意義修正之

(11)娛樂場所巡迴講演 由新民會及專署宣傳股派員於本週間。每日下午赴各娛樂場所。作興亞記念巡迴講演

(13)揭示板設置 由新民會於東碼頭。及東門設置揭示板。塗繪興亞漫畫。及大東亞戰果。

(14)繪製大東亞戰職果大地圖 由專署新民會共同設計招匠繪製大東亞戰爭。友軍在西南太平洋所獲戰果大型地圖。圖板塗繪鮮明。附加註解。陳設於鯨園或東門等要衝通衢。不時巡迴移動。以期市民注目瞭解

(15)新聞紙特輯擴大宣傳 由新民會編輯新民週報。在本週間蒐集材料發行特刊。并由本市威海新民報特別增加關於興亞紀念文字之刊露

(16)一般宣傳 由新民會會同專署宣傳股印製有關興亞記念之標語傳單。及漫畫若干。廣爲張貼。切實散放。并將會署兩方將歷次奉到上級所發放之各種標語漫畫壁報傳單小冊子等宣傳品。盡量在本紀念週間播散分散張貼。廣爲播佈毋稍餘留

六、其他注意事項

(17)七日在大操塲舉行之興亞市民大會。如遇天雨則改在復華舞台舉行

(18)本興亞紀念週間各次舉行之集會。警衛事項。及全期內地方治安之戒備事項。均由警察所警備隊隨時聯絡担任之

(19)本紀念週間所需用經費。除遵照省令規定數目動支外。將來如有超支再由主催之署會兩方分担之

明示省聯協力大東亞戰 披瀝四大自覺決意 完成戰時下協和治政實態

【牡丹江】協和會牡丹江省本部爲明示本年度牡丹江省聯合協議會對於大東亞聖戰之決意。以戰時下重大之使命完成宣德達情之協和治政實態計。乃樹立時局下之四大目的

一、當明確大東亞共榮圈確立理念之基盤
二、於大東亞戰爭遂行途上。當負担重大任責
三、大東亞建設之成否。關於大東亞民族全體之運命甚大。故吾等當自覺
四、對大東亞戰爭之協力。當表明鐵石之決意

基於以上之目的。省聯遂決定於七月九。十。十一。三日間至滿鐵厚生會館舉開。提出議案市縣方面七件。開拓部會方面三件。出席協議員共計二十九名云

省聯協議員聯歡 回顧過去實績創造將來効果

【牡丹江】協和會省本部爲對黨贊協和治政及會運動指導上寄與一大策進實力之歷年間省聯協議員。表示感謝其孜々於協和運動。獻身之功勞。並敦睦其互相間之情感。促其發揮體驗於聯協的最高指導意見。以期以今日會運動指導中堅之姿態。完成他日推進協和治政之中核體。力謀宣德達情之徹底。今次特藉本年度省聯之機。於省聯第三日之七月一日自午後一時起。召集康德五年度以降之歷年間出席省聯協議員八十名。舉開全國首創的第一回牡丹江省聯協議員聯歡大會。屆時集結五年間之省聯協議員於一堂。發表回顧過去聯協提案之實績以爲前担聯協效果之指針云

視察固陽北安 弘報股馬股長

【厚和】巴彥塔拉盟公署。以固陽安北兩縣。居於巴盟西北部。地形極爲重要。爲明瞭兩縣々署。對於宣撫行政。推行之狀況。玆特派宣撫科弘報股長馬仁濟。前往固陽安北兩縣。對其實施情況。爲實際之視察。俟馬氏覆命後。再依據所得加以指導云

保持市民公健 青菜消毒講習

【厚和】厚和警察局。以現値青菜瓜菓暢銷之時。誠恐其中包含細菌。或有不潔。以致容易使人發生疾病。玆爲保持市民之公健計。擬於日內。舉辦青菜瓜菓消毒講習。召集各該業之商人。施以適切之講習。以期對於青菜瓜菓之消毒。爲澈底之施云

痞病之起因 原是癩狗作祟 劉大夫精心研究之結果

【烟台】烟台市附近一帶。較多之痞病現象。現經市立醫院。毓璜頂分院。劉大夫敬房。悉心研研之結果。巳證明傳染痞病之母體。爲癩狗其耳尖光尾梢禿毛者。由附着之媒介物。經轉傳入人體。劉大夫巳於三馬路某處。發現此等癩狗。本擬取爲研究參考物。而狗主則本其「愛物」之道德觀念。未曾允准。但養狗者對此似應知所注意

山西郵政局 招考郵務佐

【烟台】本市郵政局昨奉省管理局通告。山西郵政管理局現擬招考郵務佐若干名。凡願應試者。均須攜具報履歷書。保證書。免冠四寸半像片一張。報名費二元。投考者只限男性。年令限十八歲以上。二十八歲以下。初級中學畢業。或有同等學力者。考試課目國文。日語。中國歷史。中國地理。算術。常識。報名地點。山西省管理局。報名日期。七月十日起。至二十日止。每日上午九時至十二時。考試日期。由該局另行通知。本市郵局。奉到通告後。當即張貼門首。俾一班有志投考者。前往應試。但一般現任機關團體之公務人員。及關營公共事業職員。概禁報名云

鄉村自興演藝大會 歷時五日盛況空前

【通化】茲逢建國十週年佳辰。七月一日又爲通化省公署誕生。開廳五週年紀念日。省當局主催。熱列祝賀。於是日在龍泉體育場。舉行鄉村自興競技大會。省下各縣長。及各機關法團。皆有代表。參加者六百餘衆。式極隆重。並表彰孝子節婦。社會功勞者。翌(二日)日在市署中廳。開催演藝大會。表演各種餘興。參觀者途爲之塞。三日。仍假該處召集各縣長。區村長。署長。分別開催懇談會。該會期共爲五日。並在龍泉廣場舉開。全省聯合體育大會。各縣健兒。均勇氣勃々。大顯身手。競技項目。頗爲精奇。觀者務稱絕不迭云

寧河縣掃除文盲 積極推進識字運動

【蘆台】本縣識字運動委員會。奉省令。早經成立。頃爲推行實踐識字運動。掃除文盲起見。特於六月二十五日。在縣境二區趙芹鄉舉行識字運動大會。由委員長丁鼎勳。暨委員王藻然。甄孫等實地指導。參加鄉民甚爲踴躍。當塲並舉行識字講演。粘貼標語。分發傳單。小冊子等宣傳文件。一時人手一編。頗能引起識字之興趣。至午后七時餘始圓滿終了云

對於不良嗜好者 勸告嚴厲戒除

【厚和】興蒙委員會。爲期蒙民養成良好之習慣。并具有健全之體格計。玆特命各旗。如有嗜好賭博以及阿片者。均行嚴厲禁止。次如吸紙烟。飲酒者。亦應勸告戒除。或力行節省。以使實貴金錢。悉行用於正途。各旗對此業巳勸告所屬奉行云

黃守理離厚赴任

【厚和】厚和地方法院包頭分庭。巳經司法委員會。將其升格爲包頭地方法院。并任命厚和高等法院庭長黃守理爲首任院長。黃氏以該院新設。諸般政務。均待進行。急須赴任。遂於六月二十六日下午三時許。於各界友好盛大歡送中。離厚赴包云

物資物價事務所成立 并設經濟警察班協助事務

【唐山】本市爲協力安定民生起見。巳於日前組織唐山市物資物價委員會。以使統制物資。平抑物價。並依據組織規章第六條之規定。於七月一日成立唐山市物資物價事務所。所長以市公署秘書石雲玉氏兼充。下設總務經濟兩組。并設經濟警察班。協助事務所實施一切事宜云

電氣安全週間 展開各種行事

【牡丹江】滿洲電業牡丹江支店。以建設「電氣之牡都」之獻身。對於牡都電氣部門之發展及施設之普及供獻良多。此次特以防止事故並職場安全爲宗旨。自七月一日起。對下一齊實施「電氣安全周」逐日展開安全運動

第一日爲安全報國宣誓日 由樺甸支店長爲委員長實行宣誓
第二日爲整理整頓實行日
第三日爲設備改善協力日
第四日爲作業規律實踐日
第五日爲身心修養鍛鍊日
第六爲物資動力活用日
第七日爲緊急處置訓練日

於周間內除女職員外。一律着和服。戰鬥帽。裹腿。佩帶安全徽章。實行戰時之裝備。於每日午前七時四十分起在各個職場分別揭揚國旗。向宮城遙拜。戰歿英靈默禱。繼續施行建國體操

本年度壯丁檢查 各村日期分別決定

【通遼】本縣對康德九年度適令壯丁。呈報手續。業均辦理完竣。靜待檢查。縣當局巳將檢查日期決定如下。通遼徵兵署。場所通遼街公會堂。八月六日檢查王家子村。大德泉村。曾家窩堡村。八月七日檢查孔家窩堡村隆興當村。八月八日檢查安樂村。張學園子村。八月十日檢查錦龍鎮村。木里圖村。八月十一日檢查餘糧堡村。何家窩堡村。八月十二日檢查何家窩堡村。老爺廟村。八月十三日檢查錢家居村。八月十四日檢查一棵樹村。立德堂村。八月十五日檢查大林村。那力戰村。八月十七日檢查那力不舉村。佳木斯村。八月十八九兩日檢查通遼街

蒙古民衆識學館 建設完竣舉式開班

【王爺廟】爲期蒙系大衆敎育之滲透。而謀蒙古學之普及「蒙古民衆識學館」前經訪之蒙古聯合自治政府德主席所贈與興安蒙系厚生資金一萬圓。茲於一日。在興安南省王爺廟巳竣成。而滿蒙親善之紐帶巳具現化矣。同館之開館式在特務機關長(代理)博省長包民生廳長。蒙民厚生會事務理事及蒙系指導者多數列席之下盛大舉式。舉行第一回講習生之入所式誓以今後之精進。同館設幼兒班女子班。日語班。蒙語班之四班以促進識字徹底。同時將來於各旗亦設分館預定向文盲全掃蕩之途上邁進(照片爲開館之蒙古民衆識學館)

雪山丸發現 幼女染天花

【烟台】芝罘防疫委員會。近年來在新鄉委員長領導之下。各中日委員緊密協力。對本市之防疫設施。莫不力求完備。一般防疫設施。甚爲堅强之境地。流行性之疫菌。無隙可乘。故市民對危險性之傳染病可高枕無憂。此實當局關心市民之健康之顯明政績。現値夏正天花流疫猖獗之時機。故該委員會除先後實施市內居住者之種痘注射外。而對外之旅客。經指定責任者。徹底檢疫。以免病菌之潛入。玆悉廿八日午前入港之雪山丸。係由上海經過青島來烟。搭載天津客一百卅六人。本市登陸客一百九十一人。該船下碇後。於同日午前十時半。本市檢疫官大里班長。會同港務局人員登船檢疫。檢查之後。突發現旅客中有七歲女孩名叫尹殿者。染有天花。同行者有伊母郭氏。等共四人。係由青島上船。來本市投奔伊兄者(在北大街正仁堂服務)大里班長發現天花患者後。立刻動員防疫人員數十員。實施船面之消毒。並對船載人員。一律種痘。將尹女及其親屬押送隔離所治療。雪山丸因碇於檢疫。將予以留港三日之處分。故雪山丸於今日(一日)始可入港卸客云

道德會開講演會 聽講者紛至沓來

【農安】本縣道德會。爲涵養國民德性。改善婦女不良素行。計於六月二十三日舉開盛大講演會。預先特邀吉林道德總分會模範講演團調查科長馬月瀛氏。以下四名。有馮大臣之嫡夫人。不避炎天一同參加。斯會可謂模範講演團中堅份子。會期爲五日。縣城各機關首腦及各界仕女。咸到會聽講。所講各事。均令人嘖嘖稱善云

牡開省紀念日 慶祝行事火熾

【牡丹江】東滿重鎮牡丹江省自康德四年七月一日開設以來。迄今已屆五周年。値玆大東亞聖戰節々發展並舉國慶祝建國十周年之佳年。其意義實爲深遠。七月一日設省五周年紀念佳辰之當日。省公署於全省七十萬軍官民熱烈慶祝盛極一時。當日午前八時三十分。在廳內運動場。由官民千餘名參列下。舉行式典首由三上總務科長致開會之辭。繼續執行國民儀禮。旋由三谷省長致式辭。以次由現地駐屯軍代表及第六軍美崎司令官分別祝詞。其後即對歷代省長及省次長贈呈感謝狀。並對貢獻於省政之功勞者一千一百九十七名永年勤續者。勤務功勞者民間功勞者。模範街村。模範民間團體等舉行表彰式。由三谷省長親手授與表彰狀。繼於歡呼日滿兩帝國萬歲聲中。補田省次長致辭後式典乃告成。繼於午前十時起在鄉政管理局運動場舉行開省五周年慶祝體育大會。由各市縣之精銳健兒登場爭覇。極爲火熾。午前十一時起在省會等舉開紀念賀宴。軍官民舉杯致賀。午後六時起在省會館大講堂舉行慶祝之夕。表演各種歌劇映電影。至斯舉省慶祝開省紀念日之諸行事。遂告終了云

各地佛教分會 開始征求會員

【厚和】蒙疆佛教會巴盟支部。以該會各市縣之分會。業巳分別成立。所有該會々務。亟待推行。前爲發揚教義。促進會務。并便利各地各界人士有志於佛教主義之研究計。特決定開始征求會員。凡有志者可即前往各市縣佛教分會。申請加入云

甘霖沛降各地同喜

【農安】我縣自春種五穀萌芽後。乃經雨水缺乏。田苗苦萎。乃經縣方庶務科長末廣氏。及敎育科長趙立哲氏。一同各機關法團商民等。均頭戴柳條圈赤足遊行街內。呼號求雨。聲遠聞數里。該氏等一片虔誠。街民咸爲之感動。表現同情。眞是皇天見佑。不負小民。於十八日下午四時許。油然作雲。沛然降雨。現在苗長草肥。農民喜形於色。秋收有望。當局將預答神庥云

【阜新】今年入春以來。播種之後亢旱非常。有時雲來霧去。似欲降雨之狀。但甘霖未降而中斷者。至再至三。日昨天公作美。油然作雲。沛然降雨。自晨至暮。雨下如注。結果遍地青苗。欣々向榮。阡陌白水。涓々潺流。當此旱魃肆虐時期。不替雨金。市民秋收有望。可各喜形於色。雖一市區域。均概觀天之將與滿洲。厚賜良多云

增進道路健康 普及愛路思想

【厚和】巴盟境內各市縣之道路。經各地當局努力建設之結果。現在巳均完成。而臻於四通八達。爲增進道路之健康特由各地當局。對沿路各鄉村民衆。施以宣傳。及適切之指導。以普及愛路之思想。俾村民對於道路之愛護。咸作亦誠之協力云

東豐警察官異動

【東豐】本縣警務科七月一日發令。東豐署警尉齋枕轉四平市。巳猴石署警尉王保凱。轉西豐縣。文廠仵警尉邱紹毅。轉開原。高灘民轉西安。興國英轉海龍云

不痛不麻
老篤眼藥
五官中眼爲最重要。病了的危險。實在不堪設想的。不良的眼藥。於病無益。而且誤事。刺激性强的。還要傷眼。更是危險。本品爲世界有名眼藥。有止痛收歛消炎殺菌防腐等五大作用。統治一切眼病。各國人仕。咸所樂用。
適應症

根治淋病之救星出現
化學劑之最高峰「斯爾法比利金」完成
得利克膿 藥片
2-(p-Aminobenzolsulfonamid) Pyridin
本劑之効力。誠稱爲有史以來空前絕後之靈劑。計自問世迄今。救治淋疾患者無數。起死回生。醫學界中莫不讚爲特効藥品。其本質與從來之化學劑不同。對淋菌及似之雙球菌病。亦奏奇効。舉凡中耳炎。扁桃腺炎。婦人病等一切急性慢性化膿疾患。務即從速試用。方知名不虛傳。
三十片裝 一百片裝
田邊藥品株式會社

招待懇切 實價低廉
中央旅館
大連常盤町二

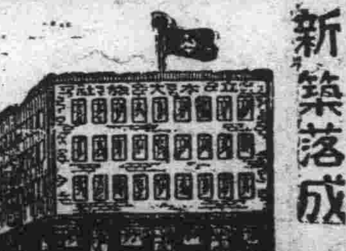

新築落成 歡迎顧客
立本大旅社
大連市西崗新大街南頭
電話 營業部 旅客部

眼科專門
光明醫院
院長 王義心
(入院隨意)大連市西崗街磐街九番地(新開大街南頭路西)電話三一一〇七番

機會來了?快去問?君你不是有不可解決的事嗎
神相亞希夷就可以圓滿的解決了
神相亞希夷 大東旅社 二樓上

感謝 佛醫治愈肺癆絕症(1)

神相鐵口 預言家靈驗無比 現寓新大街北頭裕豐旅館樓上

小說作法之研究　惆九

（三十四）

容易被人看目者、便是容貌表情與服裝、中國古來的小說關於面貌與服裝、無不注意及之、演到近代、對書中人物的特徵漸有作印象的及感覺的描寫之傾向、但是有時依然用說明法、以詳細說明人物的風采與容貌

總之、關於風采與容貌之描寫、在原則上、捉住其特徵予以印象的表現之、似乎爲佳、然依照前後的關係與主題等的關係、用說明的方法、詳細描寫之、亦有其必要、要之、須依照當時的情形而定

（二）動作與行爲　大凡人的行爲與動作、很容易顯示出他的性格來、且行爲與動作是人間表現中的中軸、所說的動作、人間祇若有一口氣生活一日、他便要免不掉的

但是寫小說時、關於人物的動作、若一一的詳述、是不可能的事、故擇其要點、加以簡潔的描寫之便可

行爲與動作相比較、動作是一時的、而行爲則比較是有着一貫的性質的、即積諸多種的動作才成了行爲、如戀愛、或復仇、便是一種行爲、但二人間的戀愛、每日是要有着很多動作的、復仇亦然、以此言之則小說者、便是描寫人間行爲的東西了、我們若展開內外名作、便可明白巨匠怎樣描寫行爲

除了容貌、風采、表情、動作、行爲等外、尚有對話與境遇等

五、內面的表現與心理描寫

人間的內面之表現、便是表現其心理與情緒等、關於心理描寫、在近代的小說中、實占着重要的位置

所謂心理描寫、即是描出人物的心理、即對於環境的變化、事件的展開、作品中之人物的心理活動如何、一一的加以剖解、這便是心理描寫、又對於行爲的內面動機及心境變化之機微、這也都是心理描寫的好材料、近代文學對此心理描寫、極爲重視、描寫心理、大體都是作家由自已的經驗或以想像得來的、斯丹達爾（STENDHAL）的「紅與黑」是心理描寫顯爲傑出的作品、又如中國張資平先生的小說、也似乎偏重於心理描寫、故在文學中有「心理小說」形成之出現、所說的心理小說、便是對小說中之人物心理的經過、細密地解剖之而描寫的作品

心理是人間的意念、凡是人便沒有一個沒有意念的、心理是人間精神之主流、又是生命的主流、小說中無一種是沒有心理描寫的、演至近代、小說作家、對此種心理描寫、更視爲重要、用容貌及表情、即用外面的表現、固能顯示內面的心機之活動、同時若能巧妙的表現了出來、固然也能感到像電影和戲劇般的美感、但這種方法、是間接的心理之表現、故常有隔靴搔痒之憾

心理描寫、是直接的衝其人間及性格之實體、是直接的顯現其生命的主流與精神的衝動、故心理描寫、殊非易事、捉住無形的心情意念、用有形的文字表現、是常於不知不覺中、漏了出去的、故描寫心理簡直可以說難於水中撈月

志賀直哉氏說：「一種心理──自已所起的心理狀態──若想正確的捉住、也非易事、捉着、也有從手縫中漏出去的」由此我們可知正確的描寫心理、如何之難了、「捉着捉着便漏了」「不知哪個是正確的？」那麼把此表現於文學上結局、便好似在水流中不知向何處捉捕爲對、換言之、也就是迷於取捨去就、不能正確如意的捉住、把牠表現了出來、這樣說來、既不能將種々心理全部的描寫了出來、那麼祇有把渾沌與流動的、搜集於一處使之成爲一個焦點、然後捉取加以描寫了

心是在不斷的流動着、且其所現露出來的樣相、也殊深廣而其愈深愈廣、則作家在小說上的人間描寫之曠野亦愈廣大、所以有志於作家者、第一是要進可能的修養拾取心的曠野、然後接着便要修練能夠正確的表現出心的主流、我們縱令不能像莎士比亞那樣保有十億人們的心、也要能保有千百人的心

初期小說、不甚重視心理描寫、主以對話表現心情、但近代的小說則不然了、乃是將對話與心理描寫並外面描寫、作適當的配合以表現之、尤其最近的青年作家、對心理描寫的傾向似乎漸次的濃厚了起來

此種心理描寫的傾向、也可以說是寫實主義的深刻化、在來的小說、已爲托爾斯泰與杜斯退益夫斯基等的天才作家提到最高的水準、後起的小說作家們、無論如何努力、似乎也不能超過巨匠的各作家以上、不過心理描寫、仍有開拓的餘地、我們看看各作家、關於心理描寫、也有着感到難能表現的苦悶、例如在巨匠中最長於心理描寫的杜斯退益夫斯基氏、他對於心理表現、多採取對話的方法、的確、對話是心理表現最有力的形式、但因受着對話形式上的限制、也常感到不能自由、杜斯退益夫斯基的作品中人物、常有令人煩厭的冗長對話、我們由這裏便能看出杜斯退益夫斯基的心理表現、同樣的也有着不易完全描寫出來的苦悶

不過心理描寫之於小說、固是有其必要、但我們須知小說之描寫心理、不是心理學的實驗報告、若僅注意個人的心理之小波、無論用什麼樣方法巧妙的現表着、也難捉住多數大衆的心、故作家在心理描寫之同時更需要和性格、人間性、並有魅力的事物之生長、一同發展不可、杜斯退益夫斯基的心理描寫

吳二爺（二）

──峽雲──

「咳！當爹媽的 害有不願意女兒守節 的麼！只是這能花不能賺的日子瞞法過啊！」李星五的老伴、知道這話是非得自已說出不可

寡婦一聽這話、害能再粧糊塗嗎？雖然嘴裡 癩說出所以然來、可是、從鼻尖冲上去的涼氣 幾乎轟破了頭頂

「今兒早上、河沿黃家託來了媒人、不單自價錢不論多少就是小二、人 家都能 攻書、撫養、帶過去也瞞什麼不可」小二他姥娘、覺得可以更進一步

「媽！我不能再走道…」寡婦的傷心淚水 簌々的流到腮邊

「誰諷我媽 再走道？他媽的！」小二驀的闖進屋裡來、圓翻着大眼珠子 把手裡的瓦片、摔到地上成了四五瓣

小二媽的心、立刻的更加辛酸起來、眼眶裡的淚水、就像斷了線的珍珠一樣、一々的灑透了前胸

「媽！幹麼 哭啊！我們不會不走道麼？」

小二的稚氣、該有多麼天眞「孩子、你要是好孩子的話媽是絕不能走道的啊！」小二媽抽咽着說、掀起來衣襟、擦了擦臉上的淚

「眞他媽的、河沿黃家不就是糞其子起家麼？好、我明天就不打瓦、媽！幹麼哭呀！我們不會不吃老李家麼？」

小二理直氣壯的罵着街哭李家老兩口子、還眞癩想到討得 這麼無趣趁 着娘兒 兩個、一個罵一個哭 的緊張空氣裡、倏々溜了出去

經過這麼一回以後 便沒有人敢在娘兩個面 前再提走道的話了、小二、也眞够志氣馬馬上就不撒尿和 泥打瓦天天挎起來糞筐子、前街檢到後街不間不斷的苦幹下去

媽也手不停 針的攬些針線活計、兒子除掉撿糞以外、還能拔草、摔花生的賣點零工、娘兒兩個苦幹的精神、還眞是堅確不拔、就在這三十幾年的慘淡經營、居然弄得家成業就小二一變而爲吳二、吳二又一變而爲吳二爺、娶妻生子、成了一團火也似的耕讀之家

別看吳二爺一個大字不識、可就是知道未來的社會裡、要找一碗高尚的飯吃、除掉多讀聖賢書、再也找不出更好的出路了、於是吳二爺這兩個大子、大的念了四角帽的大學、二的彼時也是中學生

不單這個、他常說：「了頭家、固然要作個賢妻良母、可是社會上的够當、也得幹一點兒」吳二爺有着閨秀三個、大的是師範畢完業啦、當小學教員、二的正好是師範一年生、三的正念小學

有着這五個 佳兒佳女在學光露臉、在楡樹堡的近百年史裡、就得說僅見僅聞、可是吳二爺的功成名就、並不是僅靠五個小孩子家而已、說起來話可長啦、害得說是吳二爺幹着鄉學董的時期、一個大字不識的人、能幹起農村的社會事業──尤其是遣 禍後生的教育眞就得說是福至心靈

學董這營生、是一般大人先生退避三舍的事由、尤其是民國十一二年的夾當、吳二爺多咯也是見義勇爲、縱使它沒有什麼油水的話、掛之酌之、與二爺也不至於賠上

這時的農村教育、落伍的狀態要在零下十度左右、尤其是經費問題、吳二爺有見於斯、不能不挺身任之、一則是二爺有錢、二則是好心名勝、取長略短、自然能得村當局的公允

楡樹堡小學堂的位置、正好是堡子的中心地帶、左鄰是大廟的佛殿、右鄰是村會的辦公廳、前鄰是警察分駐所、後鄰是楡樹堡僅有的幾家店舖、別看幾間破瓦房怪不起眼、可是併變政而共處之、立場來說、根本就不能算壞

由私塾一變而爲學 堂的有史以來、害不到三年之久、第一代校長將是 楡樹堡裡很了不起的一位學者、曾受過十來年的前朝教育、雖然不是甚麼舉人秀才、但可底確是位名實切符的老童生、能作八股文、會念千家詩

吳二爺的頭腦不能說舊、似乎體得了時代教育 所要去的歸趨、對這種古董式的老夫子有點不敢十分恭維、於是在學董上任的那一天、不能不讓他改換朝代

其實第二代的校長人選、也很簡單、在學董─吳二爺的口縫裡、只是不會做八股文的就可、因爲吳二爺常說：「清之亡也、亡於八股」熱心教育的人、不能不關心國事

第二代校長人選、好歹算嚴選得人、這人是誰？當然是吳二爺最崇拜的人物、這先生雖然也是老字號的出品物、但是他會作白話對聯、尤其是白得誰都得

他的代表作品 却是一付謅聯、深印在吳二爺腦子裡、差不多足够十年、而且不時的對人游揚、一高興還要像念：

「雲淡風清近午天」誦一下

「琴調縱高醞不 、龍門雖潤鰲難登」

這先生姓李、系出吳府上的嫡派母姓、官號叫作星七、論起來至親的輩數、正好是吳二爺的叔岳丈、叔丈帶着姪婿改朝換代、當然、是能够盡全力的

李星七大有 乃兄星五之風學究氣也很十足、喜讀唐詩三百、寫文章專弄四六、學問就別提怎樣淵博、品行却也不能算壞、只是隔三差五的弄口鴉片、好在那還無傷於校長的大雅

同性

說這話、我一點兒也不覺着害羞、我十幾歲的時候就明白戀愛是怎麼一回事、到了十八歲這一年──嘿呀！這一年要說起來眞能 笑破你的肚皮我彷彿像春夜裡的貓、又如一匹强壯的大叫騾子一樣、一看見異性、簡直不能忍耐、恨不能一下就跳過去……你猜怎麼樣？我跳過去 沒有別的、爽々快々的雙膝跪地、來一個響頭、咬破一個手指、淚眼汪々對她禱告：

「你……你……你、大發慈悲吧！可憐可憐我、救一條命！」

我沒有餘錢 到那些能安慰人的營業的店舖去 尋找一個仙女發揮一下天生的獸性、並且也沒有勇氣、也不願意把自已滿腔的熱情 投向冷酷無情的懷抱裡去、於是、時常的、和千々萬々的年青人一樣、不可制止的犯了那種 不害羞的毛病、有時甚至在白天也把自已關在寂寞的屋子裡、靜々的閉着眼睛、心裡頭有滋有味的幻想着我記憶中的 那些粉紅的嘴臉、動人的身段、迷人的腿肚、神祕的背影、還有……喂呀！我這說了些甚麼？太不像話、我還是「文明點兒」講吧

眞的、那時候、我覺着身心好像時々刻々有 烈火燃燒着似的、說不出有多麼難受、强烈的渴望着溫柔甜 密和幸福、不怕暫時的也沒有關係、只要能痛々快々的刺激一下、那麼就是犧牲多大的 精神也沒有關係、必要的時候、拋棄了這不値錢的臭生命也成、以後的甚麼痛苦失望全不在乎

在烈火燃燒的這時期、我忽然和一個同學、他是個和我一樣、也離受的陷在煩惱的深淵裡不能自拔的同學、這個同事我到現在還深刻的 記念着他因爲他賜給我不少的愉快、我實在感謝他的美意、他在我生活當中也可以說 是我永遠不能遺忘的恩人呢？

事情是這樣的──

因爲年紀相彷、很容易的就親密起來了！

他時常悄々的對我說：

「你的眼睛眞像個女的……」

他是利用我這一點、而我是敏活的利用他的全部、他的臉皮很薄、一動就透出害羞的紅色、這是我最歡喜的一個秀美的特徵、其次是那烏黑的頭髮抹上油、好々梳一梳、在我飢渴的眼光裡、並不劣於女的、他的鼻梁不高、眼窩很深、細身段、說話的聲音柔嫩、就像清脆的鳥鳴、他的性格也十分的溫和、會體貼人、我簡直看不出他有一點兒 粗暴的性格─告訴你、他是這麼一個可愛的美少年、我怎麼能厭惡他呢？

老實不客氣說、一開始我就纏住他、好像蛇一樣、無論如何也不放他了！

他的來勢也很凶猛、走路的時候一定要緊々的握着我的手心、把整個的身體都倒向我幾乎壓得我不能 順々當々的邁步、有一回差點兒摔進溝裡去

後來我們這 樣親密的商量「我們頂好 是搬在一塊住？」

他住在他父母親的家裡、搬出來有種々的困難、我寄在親戚家、離開家到別處住飯不方便、這個計畫不能成而和他離別幾天、那滋味是好受的、他一和別人接近、我就深々的起醋意、他對於我有這種情意、眞到了如膠似離捨離離的地步了

坐在樹林裡、互相緊々的偎着膀

在寂靜的江邊散步、親密地貼在一起、我爲他、甚麼都去幹

星期的日子、我到他家裡他一個人在屋的時候、我們的甜密別說有多麼濃厚了！你要沒有這種經驗、決想像不出那種眞實的味道、我也不願意寫出來、因爲──這也是人祕密、不能發表啊！

過了將近半年 這樣幸福的生活、對鏡子一照、我的臉太不好看了、他的臉色也不好、於是、我們克服着那如荼的情緒、隔絕了太密切的來往、可是不久又照常親密貼在一起、像兩塊濕泥一樣

我實話對你講、人到了飢餓的時候怎麼禁止住不去抓取那面前可口的食物呢？

到現在、我想起那一段神祕的「艷史」、還覺着餘味不盡

朋友、你要沒有這種實際經驗、實在應該抱歉啊……

三九年春於承德

（本篇完）

社會小說　錢（26）

冰言

若據我看、她丈夫既然說出那樣決裂的話、一定是不能要她了、她丈夫既不要她、她這個孩子、也就不能拾棄、那麼想要討過來、怕是一件難事！」看護表示着失望靜修一點兒也不灰心、只是欣快的說：

「走！我們一同到她屋裡去」看護走在前面、手中提着那幾盒點心、靜修有意無意的、把藥水瓶子忘下、跟着看護、一同進入六號病房、見那產婦坐在榻上喂着嬰兒的乳、抬頭看見靜修、赶忙叫了一聲「李太々」！待要把嬰兒放下、下地迎接、靜修笑止着說

「您不用客氣：我昨天回家、走得很忙、臨走的時候也沒到您這兒、今天就便來看々你」靜修說着到了床前產婦已經把孩子放下站起來、靜修未待就坐、過去把嬰孩抱起來、親熱的吻了吻他的腮、歡欣的說：

「小孩子長得是眞快、要比我前天看見的時候、又見出息了、您這兩天裡、精神也覺着好些吧」產婦謙遜着說：

「精神倒是很好、謝々您」看護把點心放到桌上、對產婦說：

「這是李太々給您買的東西」說罷她也湊過來、產婦懇切的對靜修加以申謝、靜修把嬰孩遞給看護、走過去打開一隻蒲包、對產婦說：

「我給你買了一隻燻鷄、吃牠可以多生奶的、這裡的伙食太清淡了、生孩子的人、總得要多吃一點油水」產婦又加一番感謝、她們三人都坐下了、靜修明知故問的說：

「他爸々怎末沒來看々！看見這樣一個大胖小子！不定怎樣愛呢！」產婦的臉、略微紅了一下、未作答覆、看護嚷了一聲、替她說：

「趙太々的命、也眞够苦了！娘家在這兒既沒有人、婆家又：」看護的話、以下未好意思說出來、就引起產婦的傷心、眼圈一紅、鼻管一酸、扭過頭去、偸拭着眼淚、她所以傷感如此的快、並不僅是由於看護這幾句話靜修這幾天總問、今番又買給她這許多好吃的東西愈益增加她的感歎、她自已想：自已在這兒渡這生死的關頭「分娩」並沒有一個親人來看問過！今竟有邂逅之人、如此厚愛、她不禁感極而泣了！

看護見產婦傷泣、自已抱歉着說：

「想不到這一句話竟鉤起趙太々的傷心、我因爲李太々是一個很慈善的人、我想要把你的事對她說々、她或者能給你一點安慰和幫助？你不要太難過了、她決不是笑話人的人、你不妨公開的對李太々談々」產婦聽完這話、强自抑止住淚水、悲愴着說：

「我在這兒這些天、蒙你特別關照、我拿你當我的親姊妹一樣、所以我什麼話也不背着你、一失足成千古恨我誰也不怨、就怨自已、若不是有這麼一個小生命牽掛着、我眞不想活下去、我今天的傷心、是李太太對我這樣好、把我感激出眼淚來、我的一切、你都可以替我對李太々說、我是決不怪你的」產婦誠懇的說了這些話看護遂把以前已在暗中報告給靜修的一切消息、重新又學說了一遍、靜修還故作驚奇似的說：

「我說呢！怎麼家裡沒有一個人來看望呢？旣是這樣你也不必太傷心了、住醫院的一切化費、我可以替你幫忙的、請你安心的在這兒住着、等滿了月再說」

寫生

凡流

是一個星期的日子吧、我在晌午頭的時候、一個人懶洋々地在星浦公園裡散着步

季節已經是夏天了、滿園的樹木早已綠葉成蔭、比之櫻花季節又是一番風景啊！

雲淡風輕的天氣、公園裡的青年男女亦復不少、他們或她們很閑適的蹓躂在公園裡、男的戴着草帽、女的打着旱傘

我走到霞半島上、已經有些累了、或者也可說是被太陽晒的原故吧、渾身懶得挪不動腿、於是我便在亭子裡的木床上躺下了、起先原擬躺在上面略微歇息會兒、不想在兩眼望着輕悠的白雲由頭上飄過時、便覺着心裡迷々糊々的、似將睡去以後漸々地 意識便模糊了

赶到黃粱夢醒、睜開了朦朧的睡眼、我很驚訝的爲甚麼睡在公園裡、可是到坐了起來清醒的時候、便恍然了

坐了會兒、舉首望白雲飄飄低頭看海水 、天空有 雲雀在飛、海上有舟子在游、公園裡有遊人的說笑聲、清風吹着樹葉的綠蔭聲、和那蟬拉々々的海潮聲、奏着交響樂、使我如處身於蓬萊、而把塵俗滌洗净盡了

我想、那一般有閒階級的人們哪、你們是應該常到這種地方來呀、何必悶在屋子裡作那打麻雀、玩女子、吸阿片的勾當呢？

因爲朦朧的睡了一覺兒、便覺着精神與奮起來、同時身心也覺着輕鬆了不少、不似先前那樣懶々地連邁脚步 都懶得挪動了

我往回走的時候、當頭的太陽很熱的晒着我的身上、只得躲避着它在樹蔭底下走、這時樹底下正有 不少的青年男女席地而坐在那里 用午餐哩！

在一棵櫻樹 下坐了三個日本少女、伸着腿兒、慢々的把飯盒打開來、她們或者恐怕外人看見她們野餐有點 不好意思吧、又特意的把她們的代色素的旱傘支了起來、放在各人的面前、以遮蔽着外部的視線一邊談着笑着、一邊吃着喝着那眞是很有意思哪！

有的櫻樹上結了 不少的像山査般大的櫻桃、有青的有紅的、一些小孩子在樹底下仰着脖兒、翹着脚兒、伸着手兒、攀着枝兒、往下摘櫻桃兒有的竟像猴兒似的爬在樹上、他們並不怕那附在樹 枝上的毛々虫、他們見了牠、就把牠捉下來、用腳踩死

但他們摘下來的櫻 桃並不好吃呀、只見他們把摘來的櫻桃送往嘴裡吃時、緊鼻子皺眼的把嘴一咧吐了出來

「澀呀！澀呀！害得苦味哪」

「這是什麼櫻桃啊！」

「赶不上買的好吃哪！」

於是把辛苦摘下來的櫻桃撂了滿地、便一哄而散了

習々的輕風、吹拂在身上、感覺着格外的舒適與涼快

在一個長方型的花圃裡、一墩一墩的芍葯、開滿了紅的花和白的花、紅花綠葉和白花綠葉、陪襯得分外美麗與鮮艷她雖比不上牡丹花、那樣富麗堂皇、但較其他花兒、滿可以驕傲的 自負着「有過之無不及」啊、若果牡 丹是花 中之王則芍藥亦可稱起花中 之宰相了

逛園的人兒、如果經過花旁都不與口同音的讚美着

「好美麗的花兒喲！」

在我經過花旁的時候、正赶上有一位妙齡女郎、身穿白色洋服、頭戴時式草帽、蹲在花叢中手拿寫生簿、在那兒聚精會神寫生哩、她的臉兒很白嫩、花一襯越顯現她的秀麗、只見她不時看一朶花、兒手不停止的在寫生簿上寫生、畫好了一朶時、她再去畫別的花朶、這時遊園的人們走到這里、更要好足以觀了

黃色的小蝴蝶、和銀色的小蝴蝶、翩々的舞於花叢、隨々的蜜蜂兒也像湊趣似的落在每個每個的花心上

搬家（一）

山藍

朋友……

這實在够上煩絮了、我問你頻々地傾訴着無盡的牢騷、然而、倘如你肯仔細地咀嚼一下難道你對於我所說的 和我所做的、就沒有一點同情嗎？當在搬家於我並不是一件 順心的事、非至萬不得已、怎地就肯居然妄動起來

有許多的親屬這樣 地勸導着我「跳個地方三年窮」其實我對於錢並沒有緣分、它能帮助我一些什麼呢？我所希的是良心上的慰安、祇要不給我以痛苦的顛軋、怎地就不能安心地住下去呢？

然而、我又要搬家了、這次我本想何如能略 安於上兩次的環境、無論如何應該住得去忍耐、可是、事實所給予我的是更甚於從前了、重壓不[illegible]使我挺起了胸脯、伸張開四肢我感到了一切惡魔都向我包圍上來了、朋友、諒我再來詳細地告訴你、你總會原諒我這一些出手煩瑣的舉動吧！

×　×　×

這回、我是住在樓上一間很清靜而類似牢獄一樣的小房裡、這裡面沒有幾多伙伴、僅々有三位站在我 上面的地位爲了我是初去、所以他們的名子我還沒有記得清楚、現在、我祇好把他們的 像貌一々地爲出來給你瞧々

他是一個四方臉、鼻子坍陷在裡面、冷眼看去、彷彿是一張平板、臉皮永久綳得很緊、沒有一點笑的波紋、眼珠是搧得一個死的、他看我永久是用着怒意地逼視着、直使我祇有恐懼地低下頭去爲止、於是我便以「鐵臉」記住他這個人

又一個臉型彷彿是一個倒的葫蘆、腦殼倒是很寬濶的額骨突然就凹了進去 而下巴又向兩面伸張出來、兩只眼睛深 深地陷在裡面、用發光的時候放出狡猾的光芒、心裡的計謀可以支配着眼珠 轉進眼角裡、他從未正視我一眼他的視線、祇要一斜到我的身上、經過相 當的 時期我 準得受會用「鐵臉」的惡面孔的責實、我「葫芦」這兩字把他記在心裡

還有一個紅眼睛的傢伙、眼的全部永久通紅、鼻頭尖々地伸在外面、鸞嘴似的祇要他見有一件可意的東西、他總會放出他那貪婪的眼光、甚至要張開翅膀、伸出爪牙一下攫了去而我呢？我是他 眼中的釘子他不時地在 着相 當的時機要把我一爪抓了去、或者抓去塡進口裡、我們彷彿有什麼宿擊似的、雖然我祇去了三天、於是我就跟他叫「刁驚」了

流離的歸宿（十二）

新生

做下去清苦點也沒有什麼、覺非他覺着作教育事業是神聖的、因爲教育者是主宰了若干兒童的靈魂

「妳姐倆陪着葉先生吧！找到老汪家去一躺、先生您坐着！」蘊華的母親站了起來很歉意的說

「老太々別可氣、有事只管去辦吧！」

門嚮響了、蘊華的母親走了出去

（七）局舟長沼湖

長沼湖

風舞動着樹枝

一泓清澈的湖水、浮着不少局舟

西南天邊的太陽、發出不很毒的光、照着這綠波蕩漾的湖面、幾隻小船在平靜的水面上起伏的波動、在船上坐着不同的人們、但是他們的心里都是興奮的、把整個的快樂都盡情的陶醉在波平舟穩里

「覺非！這邊人太多、你還是把船划到西邊去吧！」蘊華坐在船尾上、微風吹着她那不加人工修飾自然風度的柔髮、微笑總在她的臉上潛伏着

「那又有什麼關係呢？這是我們的自由」覺非把槳放穩了、右手拿着一塊白手絹擦着臉上的汗水

「如果讓見同學的怪不好看的、還是向那邊去吧！」難爲情的催促着說

「我累壞了」

「來、我帮着你划」她說着就彎着身站了起來、和覺非一塊坐在那塊潮濕了水的橫板上

「快點划快點划、那邊不是余先生嗎？」蘊華指着北邊那隻划得挺慢的船上的人說

「那個余先生？××藝文藝版的編輯嗎？」覺非疑問着、他忽然又像記起了自已與余野萍會有一面之緣

「是他、一定是他」她確定的說

「好、咱倆一塊划、磁上了又得敷衍一起」覺非用力划動了船身、衝起了一個很大的波濤

「二十號二十號！」司船員右手里拿着一個大喇叭筒眼睛注視着左手里的乘船時間票在大聲的招呼着

「華！咱的船到點了、快划回去吧？」

「叫他喊去、多划會他還把你拖下去？」她有點生氣兩個人正划得有勁、他就招呼了、眞使她掃興、但是她的微怒里含着嬌笑

太陽平西了、遊人還是那麼多

覺非拉着蘊華的手、從船上邁上了岸板、她那件過膝的大衫有很多被水濺濕了的痕跡、和壓的折紋、覺非那件、青色的學生服也濕了好幾塊、他倆走上了岸、邁着愉快的步子、向着西邊樹林的小道上走去

「覺非！咱到那邊石凳上去坐一會好麼？」蘊華笑着徵求他的同意

「好！」

「華姐！我有妳成天伴着我、我早把苦痛忘掉了、可是！」

「又可是什麼？」她撒嬌撒着說

不要怨她

康克爾

（春水集之三十一）

你不要像這般的怨她
只要當她是一個幻夢
讓牠從鬢邊掠過去吧！
讓她毫無聲息的飛騰！

×

當你浴着馨馥的夜風
輕緩的踏着微月朦朧
深吻殷紅的葡萄美酒
緊擁抱着幻夢之虛空！

×

花刹那間暫短的人生
快樂好似夢裡的殘紅
憑藉着桃花兒的鮮艷
忘掉吧她美麗的嬌容！

×

人生啊原是萍水相逢
看伯勞飛燕各自西東
請暫把悲哀深々埋葬
毀滅了吧已往的凝情！

一九四二、六、三　於連濱

世界電影院

陽曆七月二日起映七天

上海華影公司出品有歌唱愛情巨片

今天堂々公映

上集　惱人春色

主演　周白哀尤　陶光紹　由雲燦照瑰

注意　臨時優待券　頭三天無効

下期　下集　惱人春色

宏濟大舞台

陽曆七月四日起映四天

◆今天公演新片◆

滿映傑作第二部古裝片

胭脂

佈景偉大　劇情動人　有血有淚　風流香艷　此部片？超過上海古裝片◆

主演　鄭曉君　隋尹輔　趙愛蘋　杜撰　浦克　曹佩箴

下期八日隆重公演新片　藝華古裝歌唱香艷新片　魂斷藍橋　主演　李麗華　嚴化　韓蘭根

「聊齋誌異」「夜審周子琴」

秋農醫院

診治各科疾病　戒除黑白之癮　接生住院方便

院址　奉天南市場　電話（二）三一九〇一

當日止咳　益肺丸

新大陸藥行　奉天大南門裡大街路東

好評嘖々　世界獨特的神効秘藥

京城　都藥房淋藥

本藥爲予防花柳淋病之絕妙之聖藥

主治功能：男子急慢性淋疾一切、女子赤白帶下症（冷症）、睪丸炎症、膀胱炎、淋毒性關節炎、橫痃、第四性病、化濃性腫物一切

本藥並無代用品

藥價：一劑 八圓　半劑 四圓　試藥 貳圓

合資會社　都藥房　全滿各地到處藥店均有代售

罹患數年的淋病帛赤白帶下症　一劑八圓即足

◎百發百中　◎保能斷根　◎永不再犯

男女患者諸位請速購服以期早愈痊癒

華春照像館

照像洗片放大縮小轉繪

◇彩色電影廣告皆精巧

◇供齊備借照一概免費　洋服便服古裝花冠武備

大連市平和街　電話二二六七二番　金州會火神廟街　電話一六一番

神効廣懋

萬人必備

仁丹奇効

這個藥底確是我全家的保障

四季平安・百病絕滅・康樂幸福

完全是仁丹的厚賜

避暑防疫…夏天宜備仁丹

口臭燻人…交際宜備仁丹

清腦醒疲…遊樂宜備仁丹

保健衛生功能廣大勿忘仁丹

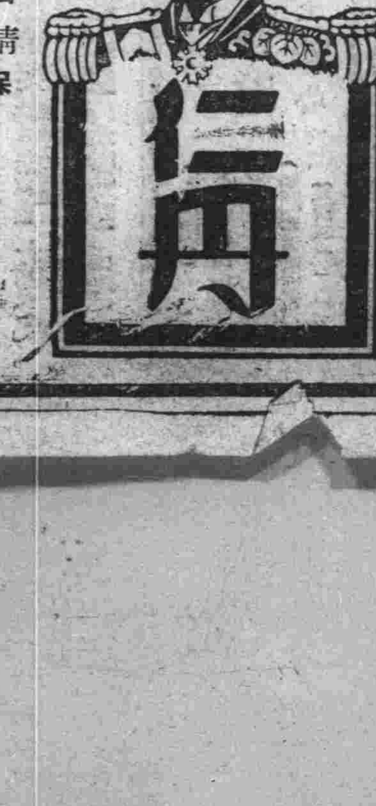

奉天省許可濟

瘧疾斷根聖藥

殺瘧精

瘧疾因爲什麼？要屢好屢犯呢！

本藥是撲滅瘧疾病原菌最有强力的、爲空前未有的瘧疾去根妙藥、不論新久瘧疾、三付斷根、永不再犯、爲解除屢好屢犯痛苦的仙丹、一袋五角、函購即寄

歡迎代理每次買五十袋以上即認爲代理者、待遇特別優厚、代理簡章函索即寄、換零買見欵寄藥、藥欵代金引

總製藥場　撫順市中和馬路三丁目　德善堂

（各大商埠均有代理）

淋疾豫防與不姙症請用都淋藥！

康健體身　面滿容笑

拜耳健身素

中國事變五周年之感激譜

念前線辛勞民氣奮勵

誓志殲滅醜蔣完遂大亞戰

已屆大東亞戰爭勃發以來最初之中國事變記念日七月七日。至於中國事變之意義。非單爲膺懲蔣介石。進而即驅逐攪亂東亞平和之英美勢力。因此中國事變。乃大東亞戰爭之前哨戰也。蘆溝橋之一聲槍響。即所謂大東亞戰爭之導火線。尤其是中國事變。意以日本爲中心之大東亞十億民族蹶起之胎動期。據此觀點。茲當大東亞戰爭方酣。精銳皇軍。南北樹立赫々大戰果之秋。惟此中國事變第五周年記念日。洵屬意義重大吾儕而各宜銘記!七月七日!對過去五年之在華皇軍勞苦。深表滿腔感謝之同時。並對早在洞澈東亞之新情勢。毅然崛手建設新生中國之汪精衛國民政府主席以及孜孜奮鬥建設新中國之要人。敬祝健鬥。尤其對於新中國政府之建國要義「和平建國」大事業貫徹。更須予以絕大之聲援。故藉此記念日之機會。宜鞏固必勝之信念。深體長期戰確固之決意 當此殊有意義記念日。關東州廳由午前八時。在正廳舉行中國事變一周年之勅語奉讀式。並柳井長官訓辭以促進全廳員之奮起。又各官廳。各會社。及學校各有訓示。而喚起一般之精神啓發

日滿州民頗盡赤誠 愛國機獻納金傳達

一百五十萬日滿州民赤誠結晶之愛國機州民號獻納金獻納式下於七日中國事變記念日之佳辰。盛大舉行。此日岩井奉公聯盟副會長。代表州民。午前九時半訪兵事部。午後一時訪旅順警備府。將州民赤誠分別傳達陸海軍兩當局呈上獻金

旅順附公行事

【旅順訊】旅順高等公學校附屬公學堂七月行事豫定表現已決定。茲將日別主要行事抄錄如下

二日 日語研究會
三日 二部公開研究會
四日 讀書發表會
六日 滿語研究會。水泳開始
七日 職員會
八日 大詔奉戴日玉山參拜日語。農業研究會
九日 日語研究會
十一日 讀書發表會暨方審查會
十四日 農業審查會
十五日 日語公開研究會
十六日 誕生會自由研究發表
十七日 校外教授
十八日 終業式(大掃除)
二十日 夏季休業至八月八日

勞工工資平均率 較昨年顯示昇騰

據關東州勞務協會調查。五月中州內七十二工場之滿華人勞工者之平均賃金爲一圓八角三分。與去年同月比較之五角一分。對同年前月示有十錢之昂騰。該工場於一人一日之勞働時間及就役延人員前月比較顯示相當增加。賃金亦較前月昂騰。各部門別除機械。器具製造及造船業。運搬用具製造業之低落。其他部門一致昂騰。其特別騰貴之產業爲製鹽業製鹽因入於最盛期作業日數。勞働時間俱各增加 窯業土石加工業。亦入最盛期加以煉瓦工場之請負給之單價上昇。故亦示昂騰。從事飲食料品製造業。土建。之勞働者。亦入繁忙期。亦有相當之騰貴。致日本人勞働者之平均賃金爲四圓五角。與去年同月相比。無甚漲落。與同年前月則有一角六分之低下。按部門別之滿華人之賃金如次

部門	圓
窯業	一、七五
金屬	二、一一
機械	一、八六
造船	二、〇八
化學	一、五八
紡績	一、二六
被服	一、八九
紙印刷	一、七五
木竹	一、七一
製鹽	二、〇九
飲食	二、〇五
土建	一、一五
瓦斯	二、〇九
水道	一、五〇
土石	一、七八
鑛業	一、七八

大連高商學生 一行赴奉仕地

滿洲建設學生勤勞奉仕隊承担關東州班之先陣之大連高商生徒一百十三名。由佐藤齊藤。大井。三教授引率。受校友父兄們之盛大的歡送激勵。乘五日午前九時半開之列車。赴奉仕地濱綏線下城子。一行預定二十五日歸校云

區長異動

大連市當局屬下之日滿正副區長。最近有如下異動

△辭職者

嶺前第一區長劉寶興。長生區長山下幹太郎。嶺前屯第二區長王桂緒。美濃町區副區長森榮八氏

△新任者

長生區長清水鶯太郎。嶺前第一區長陳峻亭。同第二區長富口彥六。長生區副區長上里義男。香爐礁市第四區副區長朱梅春

燈火管制實施訓練

旅大兩地即應實戰展開 資材檢點大體成績良好

爲期防禦大東亞戰爭下大空之完璧。關東州內之燈火管制訓練。六日於州廳警察部警防課。及州內各警察署計畫下全州內一齊展開民防空訓練此次之訓練。以整備資材。點檢及燈火管制爲主體。但百五十萬州民。雖當此七月炎暑中始終根據當局之指導。促進防空思想。如實發揮空廳後方之民防空陣

大連大廣場署管內千代田。大廣場。常盤各分團首自午前九時。於州廳泉田警防課長。瀨戶囑託。吉岡大廣場署長指導員之臨檢下。開始檢點各戶資材。濃爲小崗子署管內全般。沙河口管內沙河口分團。甘井子署管內甘井子東部分團。旅順署管內全般。各指導員施行檢點資材。雖有一部不良的地方然大體成績良好

又自午後八時四十分。對前記各署分團。發令警戒警報午後九時三十分由手提警笛傳達。發空襲警報。各家庭防護群員。活用日頃之猛訓練時全員益形緊張。各皆敏速活潑勤作。孜々指導員努獎不已除小崗子署管內及旅順署管內外。午後十時三十分許。於成績良好中。結束第一日之「夏日防空陣」(照片即燈火管制施設資材檢查—檢閱甃)

道德會召開總會

【旅順訊】關東州總分會旅順分會。茲定於五日午後二時於該會講堂。召開全體總會。職員任期三年。滿了之改選當日尙於本會請來馳名講演大家數名宣講家庭教育向上。同時使一般認淸道德眞義。至期必有一番熱鬧云

都市對抗體操 大連獲得優勝

【哈爾濱訊】第四回全滿都市對抗體操大會。五日午前九時半。在第二國民學校。由新京。奉天。大連及哈爾濱四軍參加。舉開徒手。鐵棒。跳箱三種目賽。結果。團體大連爲九三九點七五。獲得優勝。個人大連甲能君獎獲副權

△團體

1 大連(九三九點七五)
2 奉天(八二三、七五)
3 新京(七七二、四五)
4 哈爾濱(七三二、九〇)

△個人

1 甲能一樹(大連)
2 竹下(大連)
3 米澤(奉天)
4 吉良(新京)
5 飯盛(奉天)

資材勿須仰給日本 山崎副總裁歸任談

出席六月廿日於東京招開之股東總會。四日歸連之山崎滿鐵副總裁。在星個浦公館揭一宿。五日赴奉天上京中。爰發談。對明年度預算。與中央要路關於明年度預算。談稱如左

關於總會模樣。與例年無異。關於撫順之石炭液化受股東側質問。這是破題兒。對於明年度預算編成與中央要路充分協議。因大東亞戰爭下之日本金融界。非常健全。所以滿鐵之資金活用。亦能順調進展。明年度之預算。能較本年相當增加。目下進行按各部局別。編成預算。故尙不能謂明瞭。然迄至本年八月末。方能明確云

其總額可達四億七千萬圓。雖未且明年之事業計畫。言其重點置於何處。但隨滿洲各種產業之進展。與對一般資物資之增加。相互配合對策。當然預算增加。關於資材之購入因各種情形以對日依存。對此當以國內生產充當之。故勿庸其日本政府。當各部門之預算增加。尤其北方圈重要性之不絕一方圖於滿鐵之事業計畫。圖滿進行支障

普埠視察團抵連

【普蘭店】由上島警署長引率之普蘭店孫君福會長爲團長之普蘭店民政警察北行政視察團一行十名。自上月廿三日陸路出發西上以來。約經半月。今日晨乘船返抵大連。旋即解散返普

今天的談片

野蠻的電車掌

據說。電車交通會社對社員的訓練。是煞費苦心的。這個以單位的各保年實施的各種訓練週間。但可窺知但其成績如何。却未可以遽下判斷。就我們日常接觸電車上的車掌看來。似乎不大保靠其定評早有識人公論

× × ×

如果在一號和四號等車。我們坐上一週。準會有不平的故事。映在眼前。你看客人還未上完呢。車鈴響了。車體立即開動。一隻脚在內一隻脚在外的人。或中途跳下。或勉強擠上。即不跌打栽摔却也骨挫肉痳。若是北年邁的老和皓叟。那就不堪設想了。倘是賃物餘。生拉硬拽。叫客人向裡。連怒帶吼。怨車票剪口不對。或因衣帽不揚。被擠之於車體之外。略一遲緩(指婦孺)即遭斥責。凡此等等。想乘客們早已見慣了電車掌的那幅嘴臉

× × ×

現在的老百姓們。已經很知道禮貌。買東西能够拿出感激的心情。坐電車也並不外此。誰都知道坐電車是匆忙的人他們總無在車上故意尋釁挑戰心。不然爲何。却常有到與電車掌演起全武行的把戲來 這情形我們不能單怪車掌。却認爲匆忙多事的乘客們。倘再分能容忍時。也絕不會生事

× × ×

這種門毆。我們認爲責任當局是不應放任的。只少須至急加以有效的約束的。以門毆論。乘客明知不能勝利。因爲車掌是一人。車掌往々是兩個。何況手裡還有鐵器(鉗子)作戰門品呢。四日之晨八時。六號車上就有一個胖胖的車掌。竟變以勞工許多鐵鉄。飛勞工在有冤無處申之後。眼泡內只有滴了幾滴淚水

× × ×

質言之。野蠻的車掌欺凌客人。已成司空見慣。坐過一年以上的電車人。這種氣都必嘗試過的說。在這個問題再不容忽視了 (忍人)

月刊介紹

商工月刊七月號目錄。關于獎勵節約。掌握勝利的根本原則。樂同邦交實現和平。關于健民運動。滿洲工業之立地考察。自興村設置要綱及育成方針。滿日二重觀視防止令。店員服務與修養。怎樣選擇重要的担事者。以及長篇小說並文藝等。內容極爲豐富

王陽街等度量衡檢查

大連王陽街及三春町各警官派出所界內。七日自午後一點鐘。假葛町市場實施度量衡檢查

奉公聯盟豫算審定

歲出入二十八萬五千圓 事業費增足証已上軌道

關東州興亞奉公聯盟本年度歲入歲出預算。已經關東局審議竣事。無修正通過聯盟事務局案。本年度歲入總額二十八萬五千圓。計國費補助十五萬圓。地方費補助七萬五千圓。前年度讓存金六萬圓。歲出總額與歲入同爲二十八萬五千圓。事業費之增額爲最顯著。比前年度。一舉增三萬圓。而達十萬圓。聯盟運動之將上軌道。由此可見。詳情誌左

內譯(單位圓)

○本部費	八三、二九八
○事業費	一四〇、四七九
○支部費	五七、九一八
○預備費	三、三〇五
計	二十八萬五千圓

又本年度事業主要者及其經費如左

○指導訓練	七四、五五九
○奉公班指導	一、〇〇〇
○州民指導者鍊成	七、五七九
○日人青年指導訓練	一、〇〇〇
○新穀感謝祭	三、五〇〇
○滿人常會指導訓練	五、〇〇〇
○滿人青年隊	一〇、〇〇〇
○滿人中堅青年指導訓練	二、六五〇
○會屯巡回講演並映畫會	三、四四〇
○滿人指導委員會	八、三〇五
○體育指導	二、〇七五
○文化團體指導	八、〇〇〇
○生活文化指導	五、〇〇〇
○興亞祭	五、〇〇〇
○經濟相談所	八、二四〇
○宣傳	二三、五〇〇

六、最後勝利成夢幻

蔣介石呼號着把今次事變導於持久戰。消耗日本國力。把日本軍釘在抗戰泥沼裡以便獲得「最後勝利」

而中共首領毛澤東的抗戰理論。亦是如此 他們以爲泥沼戰術乃至長期消耗戰。就可使日本國力。戰力萎微下去

但自大東亞戰爭勃發以來。日本竟出乎重慶的豫想。以英美兩軍爲對手。不但發揮世紀未曾有的大戰力。而戰果所得。更確保世界有數的資源地帶。重慶的唯一輸血路緬甸路線。既被遮斷。上海金融市場亦經失掉。其抗戰經濟力。因呈急激的低落。蔣介石屢次要求美國的物資援助。但英美勢力既由東亞敗退。則其援蔣物資之補給。確已愛莫能助 現在蔣介石。在大東亞圈內。等於可憐的孤兒。邁進死在眼前的運命

(照片)上在廢墟上茍延生命的重慶難民。中哀號「給飯吃罷給飯吃罷」的一群饑孝。下物資豐富的新滿洲市面。圜內有飄吃罷糖的滿蒙兒童

充實州內勞働力 擬由滬大宗募集

與上海之疏散運動相呼應而關滿地區僱傭勞工之大量募集計劃。擴大從來依賴華北主義。縱令春武驗。而由上海募集工場用勞工者三千餘名目下關東州內工作之勞工者一千五百餘名

但山東勞工與上海勞工各有不同。山東勞工適於筋肉勞働。上海勞工適於工場方面。收穫良好成績惟因教育程度頗高。故改正從來缺乏衛生思想之勞工宿舍。今年擬由上海方面募集大量勞工。但應注意者。因體質低下與多惡疫保菌者。故由防疫之立場。募集之際。必先分檢查體格。而選其健全者

爲防夏季雜疫流行

須行注射撲殺虱蠅

海務局眞柴平檢疫課長談話

茲以夏季傳染病流行期迫大連港之防疫對策。由關東海務局檢疫課並大連水上署協力。講其完璧。對於虎列拉尤須警戒。曾經調查上海。香港方面之發生移動狀況。而樹有預防計劃。故對青島之上陸客一律實施虎列拉預防注射。憶過去數年間。上海及青島之虎疫猖獗。因能於大連港上陸前假見。予以應急措置。故七十萬大連市民。始免於難。一列拉。天然痘。大多由中國傳來。故大連港而置重於檢疫。且以航海期間內亦有傳染危險。必須互相注意衛生。勵行豫防注射至與青島上海方面。關於防疫對策。亦取充分協力較之數年前。今日傳染病患者。大形減少。凡船客不作預防注射者。即不得乘船。是以防疫對策。徐加強化。目前上海。青島尙未發生虎烈拉。而大連港似無近慮。然今由南方漸次北來。上海亦必猖獗屆時大連必實施豫防注射他如虱。蚤。蠅傳染病之媒介。皆須極力驅除云云

生活須極度節約 並提倡健康向上

七月度合同常會各有指示

奉公聯盟大連支部。七月度滿系分會長副分會長。分區長等合同常會。於六日自上午九點半鐘。假大連廣町宏濟大舞台舉開。在會人有那慣亨聯盟大連支部副支部長。安藤。中田兩主事。及王聯盟本部副指導部長。劉仙洲。王鎭南等指導委員。大連市役所方面則有攻野物資調整課主事。井上中部。稻本南部兩出張所長。其次爲奉公聯盟下部組織分會長等不下一千餘人 開會之先。實施國民儀禮。朗讀奉公聯盟三項綱領。其次則爲那支部長致詞開會。繼由安藤同支部主事說明開設合同常會要領。再次由指導委員薛錫堂氏說明奉公聯盟下部組織今後運營方針。並期與對大東亞戰下之重大時局。再增進一步認識。凡私生活須極度減戒。以及勵行時間等。最後爲指導委員劉仙洲氏指示衛生要項。對於衛生施設。衛生常識。宜時時注意。並以時常傳染病發生期。應預防傳染。或鍛鍊身體。以求健康祛病。最後由安藤主事致詞閉會。繼則映演關於衛生電影。迨上午十一點半鐘圓滿閉會云

鐵商貪婪暴利 送局治罪

大連小崗子警察署經濟警察係。六月末。檢舉大連市富久町二二五番地德昌鐵工所營業主王善明(四七)。取調結果判明王於三月十八日。將鋼鐵一噸協定價格二百三十四圓五角。以六百五十圓之高價賣與大連市香爐礁一區一三順一九番地益順德鐵廠經理王兆豐(三七)。共得超過協定價格一千二百四十六圓餘之暴利。現已連同一件書類。一併送局

特選優秀巴拿馬草帽

近來正是盛行巴拿馬草帽的季節爲順應時局當然不需要奢華然而若贓上加入人造絲製造的巴拿馬草帽未免太不大方而單調

說起來唯有「ウェノ」所精選的巴拿馬草帽是純粹地道貨吧

高級用品的專門店 ウエノ

河流的底層 秋螢著 定價一元八角

唐小姐 李阿毛著 定價一元六角

南行紀 劉士忱著 定價一元

注意 函購外加郵費二角

發行所 實業印書館(實業洋行) 大連市上町四一ノ一

實業印書館 奉天出張所 電話二一一四二

治愈淋病花柳 張萬榮謹啓 劉福德謹啓

通告 造海司的克美髮霜 各大百貨店均有代售

鳴謝漏痔治愈

補腎 健腦

女生招 豐玉女子日滿文打字養成所 日本打字機製造公司附設 大連西崗子北關街四十三番 永興泉湯搭子北頭

滿洲生命保險印鑑遺失聲明作廢 西安縣渭津村渭津屯一三五號 韓淑正

失照聲明 永義堂

治癒腎病腦筋衰弱 徐德祿謹啓

協和女子打字學院

數學書類 考試用書 大東書局發行

育成強化國民儲蓄 對滿系特加獎勵
儲蓄中央實踐委員開初次總會

【新京訊】國民儲蓄中央實踐委員會、自國民儲蓄會法公佈以來、初次總會、四日午前九時半、開催於中銀會議室、經濟部楠山金融司長、內藤金融科長、中銀、箕井理事、其他協和會、各團體代表者等十餘名出席、首由內藤金融科長說明國民儲蓄會法之內容、並運營方針、由中央實踐委員會事務局、對國民儲蓄之宣傳、富國債券之消化方策、其他當面之儲蓄獎勵策、種種協議後正午散會、閉會後、內藤金融科長有如左之談話

國民儲蓄會法之內容、並育成強化方針[illegible]協議、而政府亦以本法之運營如何、[illegible]大影響、故此之運營、特須用心、因[illegible]之有規定期成績良好、來月設[illegible]亦必得極大的期待對於儲蓄[illegible]立有種々體案、尤特以滿系[illegible]即委員會總會

滿關機械工業統制協會 應業界所期近將誕生

【新京訊】政府甚於第二次五年計劃、隨同擴充生產力、暨及機械器具工業重要性、繼刷新滿洲工作機械業務、決設立滿關機械工業統制協會、協會之事業目的、機構等審議完畢日下選任理事長、大體新理事選任在七月中旬

新設之滿關機械工業統制協會加入機械工業部門、滿山機械工業、電氣機械器具工業並通信機械工業之三部門、通信機械工業部門中滿洲電線由古河、住友、藤倉及日立等七社共同出資、除統制進出外其他由內地資本無統制進出設立、以多社濫立之現狀、生產分野資材關係等觀合重複關係已為顯著、因此新設機械工業統制協會、使為強力之機械工業綜合的運營機關、為社團法人對法人格賦與、資金、資材、勞務等之政府計畫、參畫協議、與日本側統制會連絡事務、實行對機械工業整備確立必要之事業、現存國內機械工業、除一流大工場十社、並有中小工場、奉天鐵西地區即達七十餘社之多數、對此甚於可注目滿關機械工業統制組合規定、對強行措置以現狀、即不加以老廢由資材資金面、點分配遂行並既存未動遊休施設效率的運營見地、宜擬定何等斬新適當之措置、且下政府對此等中小機械工業生產設備、能力並生產分野等、繼續詳細調查由這般事情、滿關機械工業統制組合結成、新理事長人選大

錦州省之畜水產共進會業已開幕

【錦州訊】慶祝十周年之佳年、兩地方產業振興之實體、於產業五個年計畫之成果中、為錦州省畜水產共進會、於四日起至四日間、開催於錦州市[illegible]木村土地運動場、實省民之努力與[illegible]

△乳牛卅五頭△畜殖牝馬卅五頭△種羊百五十頭△豚六十頭△鴨六十番△羊毛二百點△水產物二百點等優秀物出陳為場內以供展觀審查各部門第一日（四日）午前十時在會場中央廣場、會長王省長以下關係者出席、舉行盛大開會式畢、六之兩日、審查與一般開覽即責、最終日（七日）舉行褒狀賞品授與式

開日滿連絡輸送懇談會於上野驛

【東京電】為期日滿在結航路輸送之圓滑化、為說明日滿連絡輸送（日本海經由）並通關事情之懇談會、八日午前十時、開催於上野驛會議室、由日滿各關係者出席協議懇談

又輸入苞米三車

關東州雜穀配給實業組合之七月份輸入雜穀、由一日至現在輸入幾達百車、乃月之三日又輸入包米三車、按當輸入情形、至月末決定有輸入至預定數之希望者云

朝鮮金融益健全 上半期各行業務良好

【京城電】大東亞戰爭勃發以來、已經半歲之我國國防經濟、因已遂向決戰經濟大轉換、如前公布之金融團體統制令、朝鮮亦以法的根據、在朝鮮全國融無殺是、然如斯之金融界之變轉裡、鮮內地方銀行、以至六月末、截止昭和十七年度上半期之業績、業績各行均各良好、收益亦特增加、足以立證半島金融已無動搖之體制、即十七年度上期鮮銀、殖外府內銀行之業績如左

△鮮銀

鮮銀第十六期上期業績截至六月末、因各地之業績報告尚未到、舉列適確數字、頗為困難、公表利益比前期四百二十萬舉獲相當之業績、今期公表利益預想大體在五百萬圓以上純利益、後能有公表之三倍、再增配一分之七分紅利尚為懸案、於今期實施尚不明瞭

△殖銀

在決算方面所現之本期之殖銀利益金、為四百二十六萬七千八百五十六圓、比前年同期、增收二十三萬三千九百三十二圓、總會、預定八月中旬開催紅利內定九分不動

△貯銀

貯銀之第二十九期業績、亦至六月末截止當期純利益金為四百十六萬六千百十一圓、前期滾存金為十六萬七千二百二十二圓、合計為六十三萬二千三百三十三圓比前期增收二萬一千百十一圓、總會於七月十五日開催、紅利決定仍為八分不動

△商銀

住於普銀最右翼之商銀第七十二期營業成績、存款遂已突破待望之二億圓為二億三千五百七十五萬九千七百八十三圓、放款為一億五千二百五十五萬[illegible]八十二圓、有價證券保有六千百九萬八千百五十七圓、比前期存款三千四百八十二萬一千餘圓、放款一千八百六十萬餘圓、有價證券八百六十七萬三千餘圓、均見激增、比前年同期、存款六千六百九十萬五千餘圓、放款四千五十八萬一千餘圓、亦均增加、於本期純益金、比前期增加三萬九千八百四圓為四十五萬一千七百九十二圓、一方有價證券、中國債三千三百四十四萬三千餘圓、比前期增收五百九十七萬七千百餘圓、比前年同期、增加九百六十三萬三千六百餘圓開催總會於七月二十五日頃紅利內定六分不動

△漢銀

漢銀之第七十四期末現在之主要勘定如次、利益金比前月同期增加十萬八千[illegible]

[illegible]東一之第七十二期上期決算概況利益金三十萬七千餘圓、比前年同期、增加一萬四千四百餘萬、一方諸錯却金、於本期皆無、減少二十三萬四千八百三十三圓、總會定於七月二十八日開催、紅利六分不動、內容如左（單位千圓）

存款總額	三六五四	三三三二
收款總額	六四三六	一九三六
當期利益金	三〇七	一四
當期諸錯却金	—	△二三四

[illegible]

蝦皮小賣價暴漲 似出乎奸商壟斷

在各雜貨店內販賣之蝦皮一貨、因輸入寥々、且以公定價格低、致自客年未各雜貨店已不販賣此項雜貨、現在販賣者、僅小本行商、販賣之價格每十兩一圓二角、公定則為每十兩六角、已違犯暴利六角、查小賣之批來似在各雜貨商或菜市內之各商、此項變態暴利行為實應嚴加取締、以策民生安定可也

新舊法幣全面交換 華南軍當局談發表

【廣東電】將由十日起廣東省亦屬行新舊法幣整個交換關於此項、華南軍、五日午後發表當局談、明新法幣之使命與性格

△當局談要旨

國民政府以六月八日首於蘇浙安三省及南京、上海兩特別市由中央儲備銀行券實施交換舊法幣、上海南京自六月廿五日、其他各地區七月十五日、嚴禁舊法幣流通、而廣東省亦將由七月十日起歷二週間、與華中同樣交換、爾後交換實施地區、則嚴禁舊法幣流通、中央儲備銀行券由其發行當初、代各種舊法幣、具有基本通貨之性格與使命、此次國民政府、以舊法幣與中央儲備銀行券全面交換、而深有性格與使命之本券地位、使益漸鞏固、保護舊法幣所持者之利益者乃為和平建國重要經濟國策、關於右項措置、日本政府協力、亦乃國民政府通貨金融安定根本的施策、由此實行、國民政府企圖之幣制統一、金融安定及民生向上、即節義達成、一般民衆亦以順應本施策、進而努力支援、以資寄與華南通貨金融安定之確立

泰國中央銀行於本月中開業 強洋殿下任總裁

【盤谷電】泰國政府爾來進行準備設立中央銀行、對日經濟諸懸案一應解決、將於本月中在舊香港上海銀行址設置本店、新銀行總裁、由強洋殿下就任、新總裁係現旅政府拉甚特氏之前長時代財政部顧問、前曾為訪日經濟使節團之一員一度渡日較哇尼特氏先與巴本中將一行歸國、對日本得有理解、為新生泰國經濟建設中樞之新中央銀行總裁、為最適任者、對今後活躍殊堪期待

法印貿易及產業與日法印貿易之進展

昨年十二月中旬以來、日法印現地當局、交涉中之本年度日法印物資交易經濟事項、現已妥結、近將調印

今回之協定、頗值注目者、乃為米之問題、法印側、完全容認我方之要求、除法印國內之消費米量外、餘者全部供給日本、今年日本側所取得之物質、凌駕昨年度之協定量、品目又甚新穎、例如里寧（無色塊狀之物質、染料用）木炭苦土等之軍需民需各物資、大再竊察日法印間之貿易狀態、及法印之產業資源、以檢討大東亞共榮圈發展之途

△高關稅

於南洋諸地域、確保優越貿易地位之日本、果僅限於法印地區、則必趨向衰弱之途境、況貿易之均衡、對我方面又不利、其主要原因、概為受法印關稅制度之影響、不待言也

日本與法印、於過去長時間持有無條約之關係、法印適用明治廿九年之日法通商條約協定、當時日本對法印之輸出額、尚未達輸入額十分之一、前十數年前之較好輸出額、達六百廿萬圓之程度、經幾度之折衝、昭和七年、於巴里行法[illegible]協定調印、然結果[illegible]入額一方躍進、仍歸無效、考其原因、主為法印之高關稅、制限日本商品之輸入

△相互依存貿易更新

當此世界大戰之際、正為更新片方貿易之秋、法本國之敗戰則法印之貿易、勢必依存日本尤當此東亞現實之客觀情勢下、法印側、為應日本之新秩序建設、必與日本相互協力結果軍事方面、皇軍平和進駐印、經濟方面、例如昨年五月之日法印經濟協定、其協定[illegible]內容如左

一、居住航海條約

一、關稅貿易、及關於決濟之協定

一、其他之具體事項

以外又解除日法印間貿易之高關稅、更依商品之種類、而行免稅、或課以最低稅率、其他、對我方之輸出、制以最高之相當數量、輸入方面、規定最低數量、現本年度物資交易之經濟協定、而又結成、日法印間之相互依存程度、則必益趨濃化、東亞共榮之實、不期可獲

△支配政府財政之美國

米為法印之主產物、及經濟之源泉、法國西占領該地以前安南政府、嚴禁米向國外輸出此亦為意欲維持低基準之米價、故一般農民之耕種、僅生產其當地之消費量而已、其外並不行大量生產、占領法國後立即撤廢該種禁輸法令、同時提倡大量輸出制、多數之中國方農民、移入內部、而行大量生產、結果今日之輸出品、占世界之第一位

法印之主要生產地、於南部湄公河下流平源（西貢米）同北部東京河下流之淤積地帶（東京米）及安南海岸地方等處、南部地方、每年耕種二次至三次、其生產量、以近年之年平均數觀之、約達七百萬噸（四千萬石）除剩者全部輸出輸出量占法印總輸出額之二三成據三、四年前之輸出額記錄、約至百七十萬噸（約值十三億八千法郎）

輸出地為法本國及屬領、香港、菲律賓、馬來、東印度諸地、現在當世界大戰之際、海上不安船腹又不充足、輸出額趨低下之勢、故支配法印經濟之輸出品、頗不景氣、然因今回之交易物資協定、法印之苦痛、已完全消解

法印之米藏量、以總耕作面積觀之、甚為稀少、即遇豐年多收之秋、亦不及日本產米量三分之一、然今因改良肥料及耕作方法、與施行集約耕作、現約可增加至二、三倍

△將來期待之膠皮

法印政廳、極力獎勵膠皮栽培、數年前之輸出量、超過玉蜀黍之輸出、占輸出品之第二位最近甚有與占輸出品第一位之米具同等地位之傾向、法印之膠皮栽培起於西紀一九〇五年、較馬來印度、錫蘭諸地之膠皮栽培、尚遲二、三十年、雖較先進各國為遲、然苟採其長所、盡力栽培、尚有可發達之希望、法印之主要農產物、除米、膠皮以外、更有玉蜀黍、棉花、珈琲、茶等之產出、法印地方、最適於棉花之栽培、今後與北支兩地、殊有為東亞共榮圈之大棉花自給地之可能性

△富藏之鑛產資源

於法國植民地中、最豐富之礦產資源地、首稱法印、從來之採掘、取排他主義、其埋藏地、大體偏存於北部、現正盛行採掘之鑛物、為石炭、尤以阿倫灣一角之良質無烟炭、更為有名埋藏量百五十億噸或三百億噸、總之地下之埋藏量甚巨、錫之產量甚豐、實據三三年前之統計、年產約千五百噸以外鐵鑛亦屬豐富、其他鎢、亞鉛、金銀、錳、鉛、銻等之產量較少

等之產量較少法印之鑛產資源、種類甚多且豐富、其採掘方法、頗幼稚然現已將封鎖政策放棄、要以卓拔之技術、與有力之資本開發之、東亞共榮圈之鑛產自給之性、更能一層向上、而無任何之疑問

△商況

股票

前場（七月六日）

◇大連長期股票

五品	現卯	期卯
放	三七五	三八二
中		
收	三七五	三八二

◇短期股票

	放盤	大價	小價	收盤
五品	三三四	三三四	三三四	三三四
滿取	四五五	四五五	四五五	—
大新	七四四	七四四	七四三	七四四
新東	一三七二	一三七二	一三七三	一三七三
鐘紡	一五七〇	一五七二	一五七二	一五七二
新鐘	一〇四九	一〇四九	一〇四七	一〇四七
郵船	一二二〇	一二三四	一二二〇	一二三四
郵新	九九九	九九九	九九九	九九九
商船	一〇〇四	一〇〇四	一〇〇四	—
帝人	九二三	九二三	九二三	—
日魯	七七七	七七七	七七七	—
日糖	—	七六三	七六三	七六三
日鐵	五九一	五九一	五九一	—
日石	八二一	八二一	八二一	—
鋼管	七四四	七四四	七四四	—
滿業	—	五七五	五七五	五七五
滿鐵	七七七	七七七	七七七	—
同新	三六八	三六八	三六八	—
染料	—	—	—	—
大機	七三八	七三八	七三八	—
同新	四四〇	四四〇	四四〇	—
電業	五二〇	五二〇	五二〇	—
同新	一二〇	一二〇	一二〇	—
瓦斯	六二〇	六二〇	六二〇	—
商船	三三〇	三三〇	三三〇	—
滿化	四八六	四八六	四八六	—
土木	—	—	—	—
郊外	—	—	—	—
滿電	—	—	—	—
電乙	—	—	—	—
冰新	—	—	—	—

當所			
滿洲製麻	三九〇	電電新	—
日本曹達	九一〇	興亞食料	二四三
倉庫建物	—	新京汽車	二三三
撫順窯業	二八三	大連工業	三〇五
日清製	二九〇	周水土地	—

◇市況

奉天滿取市況　午前放盤、市況保持平穩

	放盤	收盤	大價	小價
滿取	四四四	四四三	四四四	四四三

新東	一三七二	一三三四	一三三四	一三二三
鐘紡	一五七〇	—	一五七〇	一五七〇
鐘新	一〇四七	一〇四八	一〇四八	一〇四五
[illegible]	[illegible]	[illegible]	[illegible]	[illegible]
新船	九八一	九八一	九八一	九八一
新銀	一六三	一六三	一六三	一六三
電電	五一三	—	五一三	五一三
電乙	五〇七	五〇七	五〇七	五〇七
同新	二五六	二五六	二五六	二五六
朝取	—	—	—	—
遼工	七三六	七三六	七三六	七三六
土地	六〇七	六〇七	六〇七	六〇七
窯業	二九一	二九一	二九一	二九一
滿窯	六九九	六九九	六九九	六九九
大機	七三六	七三五	七三六	七三五
同新	四三五	四三五	四三五	四三五
新工	四四四	四四四	四四四	四四四
滿化	四八五	四八五	四八五	四八五
土木	一六六	一六三	一六六	一六三
東拓	—	六五三	六五三	六五三
瓦斯	—	六一三	六一三	六一三
日魯	—	七九〇	七九〇	七九〇

後場（七月六日）

◇大連長期股票

五品	現卯	期卯
放	三七六	三八三
中		
收	三七六	三八三

◇短期股票

	放盤	大價	小價	收盤
五品	三三五	三三五	三三五	三三五
滿取	四四五	四四五	四四五	—
大新	七四七	七四七	七四七	七四七
新東	一三七三	一三七六	一三七三	一三七六
鐘紡	一五七三	一五八八	一五七二	一五八八
新鐘	一〇五三	一〇六五	一〇五三	一〇六〇
郵船	一一三〇	一一三一	一一三〇	一一三一
郵新	九八五	九九〇	九八五	九九〇
同船	一〇一〇	一〇一〇	一〇一〇	—
帝人	九二四	九二三	九二四	九二三
日魯	七九五	七九五	七九五	—
日糖	—	七七五	七七五	七七五
日鐵	五九一	五九一	五九一	—
日石	八二一	八二一	八二一	—
鋼管	—	七三三	七三三	七三〇
滿業	五五五	五七五	五七五	—
滿鐵	七七二	七七七	七七七	—
同新	—	—	—	—
染料	—	—	—	—
大機	—	—	—	—
同新	—	—	—	—
電業	五二〇	五二〇	五二〇	—
瓦斯	—	—	—	—
同新	—	—	—	—
滿化	—	—	—	—
土木	—	—	—	—
郊外	—	—	—	—
電々	—	—	—	—
電乙	—	—	—	—
同新	—	—	—	—

◇市　午後放盤、依然未更人情佳頗

銀行結賬

◇日銀結賬（六月六日）

項	數
款行額	五、二五七、七二二
發行款	
放款	六一四、二〇五
存款	五四九、六一四
阪外發行	

治淋特效

報警

淋病患者，請勿遲疑：這是淋藥中最被人歡迎的特效藥，治男女淋病，不分輕重，服至兩三天，就有斷根的靈驗。因本品對於消退疼痛，殺滅淋菌！迅速而的確，並無副作用。請用吧！最可靠！這真是從古以來空前的發明，醫界底奇蹟，人類底救星！

包裝：24片　（各埠均有藥房經售）

治尿一淋

滿洲柳韓公司 股份有限公司　北京・天津・大連・新京　奉天義光街五段九六號

治淋特效

李氏小兒疳藥

疳症病為小兒最惡的症候若無良藥[illegible]

奉天大西邊門外　鴻育堂出品

各埠著名藥房均有代售

強精固本丸

此藥專治諸虛百損五勞七傷一切[illegible]

總發行所奉天小東門裡大街路南　德源堂藥店（1）

新京　商業簿記傳習所　函授部招生

函索詳章附六分郵票寄至新京中央郵政局私書函箱第一〇七號本傳習所收

養肺金丹

此藥專治男女新久諸般肺病老年咳嗽青年[illegible]

定價每瓶國幣一圓二

婦女的福音　月月紅

（主治效能）貧血症　月經不調　萎黃症　神經衰弱　無月經　其他、婦女諸病

定價　每瓶國幣壹圓

特約店　新京市五洲藥房　吉林市五洲藥房　安東市裕慶永藥店

製造發行所　五洲大藥房總發行　奉天市瀋陽區一德街一段一二九號（其他市內外各藥房均有代售）（2）

保肺露

止咳平喘特長如次

一、補部含著之痰必借咳嗽之力以咳出之[illegible]

寶康大藥房　發行所奉天大西邊門外　定價二圓　一圓二

化膿性疾患 最短期治療劑

塩野牌　脫爾滔淋片

知曉本劑之名者　已為征服淋病者也

對於一般化膿性疾患尤其對於淋疾之本劑之效力有如「疾風捲枯葉」之感東亞唯一之「AZO」色素劑「脫爾滔淋」實可謂之化學療法決定版也於一萬倍之稀釋液具有能完全抑制化膿菌之發育本劑卓絕之殺菌力　更加以有消炎・鎮痛之二大作用　竟獲得完璧治淋劑之定評　一天二片之簡單內服　確實能治癒及預防各種淋疾及化膿症

【包裝】三〇片　一〇〇片　三〇〇片

鹽野義藥店商　大阪市東區道修町三丁目

塩野義藥品株式會社

ST-X

滅淋根片

（惡性淋疾　持速先服用）

清血　解毒丸

梅毒下疳瘰癧疥癬毒性關節痛小兒胎毒牙齒不全子宮破爛滑胎流產頭髮脫落一切皮膚疾病等患特效

強力　育靈機

未老腎虛　夢遺滑精　陽萎早洩　不舉　請用特效　強精補腎　固本壯陽

濟康　治瘧靈

特效藥　瘧疾感冒

健康素　定價二元

補爾康　定價七元

啟積健脾丹　定價五角

濟康腳氣水　定價五角　汗泡疥腳氣濕濃瘡疥癬癩等症

各埠藥房均有代售　濟康製藥所　奉天市瀋陽區一心街一段一一〇號　電話四二三一六號